時論

亞人自覺的機會到來

「美國勸告遠東僑民撤退之後、各地美國僑民立呈緊張、紛作返國準備、這件事予人以極端注目、美國出此行動、一方面是對英保鑣、一方面是對日本示威、他的動作這樣、自然爲英國所感激不盡、美僑撤退後英僑無論在情感上或形勢上都沒有獨留的可能、英美在遠東僑民將取一致行動、共同撤退乃爲事勢必然、在表面上看來似乎帶一點示威性質、實際他們在遠東的勢力是開始總退却、拿句成語來說「吾見其往、未見其返也。」

英美在中國以及遠東各地、有很多商業企業財產機關、他用雄厚的資本、和巧妙的方法搾取中國脂膏、他們腦滿腸肥之餘、拿出一點渣滓微屑、對中國人施行小惠、創設甚麼慈善機關、學校醫院等等、似乎是很值得稱頌、但他爲甚麼要做這些工作、說穿了並不是爲中國人謀福利、乃是以此爲餌下些工夫、培植他在遠東發展的根苗、在淺識者流或者認爲英美人在遠東很肯破鈔、其實拿他在遠東剝削的額數來比較正是九牛一毛、他在中國所行的小惠乃是中國的錢、從公道算帳並不够利錢稍、若是用他自已出資來遠東辦賠本的事業、怕是一毛也不肯拔、至於英美公司商店、市惠職工、頻行時多發幾個錢、更是平常之事、一般職工覺得他大方不錯、也是應有的情緒、太史公說、「爾何知仁義、以享其利者爲有德」、從個人小處論、不礙有人對他頌揚、從國家大處看、英美在遠東一切的動作都是東亞的鴆毒、處處使我們害怕、稍爲用心就看穿他一切行爲。

現在英美從遠東退却、也就是東亞人士自覺的機會到來、我們看見英美的紳士派頭、再看中國百姓的困苦、和社會的凋敝、或者感到自愧弗如、但是、我們要明白、英美未必是天然豐盈、中國也未必是理當貧困、事實有這樣的反悖、中國每年有六七萬萬以上的入超、歐美人士在中國的囊括直接無法詳細計算、英美在遠東予中國的弊害、恰像是蚊蚤附體、雖不至把你立時噬斃、却也把你吮吸的羸弱不堪、由是以推、英美的富餘有一部份是剝的中國的油、英美的紳士牌子有幾分是借着中國梯子紮起、英美人士或者早就得意竊笑、但是中國人仍多麻木不覺、至於他這次由遠東撤退、給與東亞的影響和中國的利害、恰是肅清了擾人的蚊蚤、久而久之自能感到快樂舒適。

英美人士雖然吸吮了我們的脂膏、沾了我們的便宜、但他根本沒有把中國人平等看待、他認定有色人種是劣等、早晚得受他奴使統制、其實中國人民果然應該他來奴使麼？中國利權果然應該他來享受麼？這是我們亞洲人自已太無出息、實在說亞洲人不仰仗歐美生存、以亞洲的物力人力經營亞洲、比起歐美並無遜色、何用他們來充紳士、現在英美退出遠東、是亞人自覺千載難逢的好機會、願我黃人急起共同努力建設東亞新秩序、杜絕蚊蚤滋擾、以保東亞安寧。

日荷印間緊密關係

不受三國同盟影響

雙方會談於友好空氣中順利進行

兩國代表發表共同聲明

【巴達維亞十七日中華社電】日本荷印兩國代表、日來在避暑地斯喀伯米、正續行日荷會商中、十六日午後八時關於會商之進行狀況、發表共同聲明如左：

日本荷印兩國代表、自十月十四日至十六日、在斯喀伯米之旅館相會、由小林商相並莫庫經濟相司會之下舉行會商、而在數次會見與個人的懇談中、日荷兩國間之一般關係、均行討議、關於最近成立之日德意三國同盟、及於荷印之影響、亦曾論及、日方代表關於此點、已正式闡陳如左之意見、「不問三國同盟條約之存在與否、日本乃衷心希望日荷間友好的關係維持增進、深信決不受三國同盟些許影響、日本之希望、乃不外與隣接國之共存共榮」、而荷印方亦已諒解此見解、其他諸問題中之最重要者、厥爲石油問題、關於荷印石油問題之現狀、已由荷印代表並特行列席會談之荷印礦產局長爲詳細之說明、日荷兩國代表對是等諸問題近將一律討議、俟其諒解後、今後則在巴達維亞決定繼續折衝爲方針、再兩國代表此次會商、已在最友好的氛圍氣中續行、此極可欣快者也。

駐美英大使歸國

報告世界情勢

將美國見解詳細陳述

（華盛頓十七日中華社電）魯西安駐美英大使、十五日已乘飛翦號飛機就歸國之途、今綜合當地消息通之見解、該大使歸國目的之一、乃對日本之參加德意樞軸、及在太平洋英美共同防衛策之當否等、最近遠東情勢之進展、將美國之見解、爲個人的報告恰奇爾首相、其應報告事項、觀測大要如左：

一、美國擬以完全經濟制裁、對抗日本之壓之、刻已在進行準備中。

一、而若以如斯午後致誘起戰爭時、則美國何時亦與貴國（按稱英國）之間、締結非公式防禦協定、美艦隊卽進出新嘉坡軍港、將以該港爲根據地而便用之、現在切須避免自動與日本構事、最小限度、在可能範圍、應力持愼重、勿使太平洋勃發戰亂。

一、再英國國防計劃已在漸次進行中也。

要之今英美兩國政府當面緊急問題之一、爲日本更示南進姿勢、威脅遠東、可爲英美兩國一大據點、新嘉坡之地位、如屆斯時、兩國政府又將採如何之對策歟。

安抵里斯本

【里斯本十八日專電】英國駐美國大使魯西安勛爵、頃於十七日下午乘飛翦號安抵里斯本、英國駐里斯本大使云。

此次歐戰中

「飛機新戰術」（下）

從飛行機上投下爆彈、爲禍即如是之烈、而飛行機更能敷設機雷於海面、四月初旬挪威作戰時、英國海軍、曾有是舉、當英國海軍宣言於挪威領海敷設機雷原也、德軍仍以其落下傘部隊占領挪威各要地、更以輸送船越過波羅的海西方入口之喀提格特海峽、陸續輸送陸軍於挪威國都之奧斯陸、英軍謀斷截德軍援兵特以許多飛行機、自空中投下機雷於海面、喀提格特海峽、竟變成一機雷原矣。

由空中投設機雷方法、共詳不可得知、大約有由飛行機着水而敷設者、有由低空飛行而投下者、亦有用落下傘投下者、各國專家、謂以大型飛行機、載五個機雷、從低空落於海面之法、當爲第一有效方法云云、雖以太平洋之廣大、此法亦可應用、海洋上又多一不可疎於防範之事件矣。

落下傘隊

此次大戰、自其大處而觀之、空軍之優劣、與戰爭勝敗、蓋有重大關係、世人對此、料皆不能否認、而其尤足以驚駭全世界者、是卽所謂「落下傘部隊」、或「帕拉休特部隊」是也、此種部隊之出現、卽英國、亦甚出乎意表、以占領要衝、此可知德國保守秘密之毫無陳洩、其初現於世、爲四月九日、是日突由空中降落於挪威北部、擊退防守該地之挪威兵隊、而占領其地、英人聞之亦大驚訝、軍事評論家、多不知有此物、竟謂以軍事常識言、德國陸軍除由天降外、尚不能越北海而至挪威云云、及軍報頻傳戰況進展、而孰知德軍之果自天降耶、共數約二三十人、手持輕機關槍及自動步槍分乘輸送機、輸送機以數十爲一團、在空中悠然向挪威要地前進、英國海軍、莫可如何、及至目的地之空際、兵士乃相繼跳下地集合成爲一隊。

落下傘隊兵數不詳、大約如有輸送機五百架、每架載二十人、則總數可爲一萬人、載三十人、則可有一萬五千人、載十人、則只五千人、但德國民間輸送向極發達、且戰略早預定於平日、故必準備有許多輸送機、如一日往返二三次、則不難輸送二三萬兵隊於挪威地方也、居今世而云戰爭、或隔以海洋、或限以巨川、或扼以險要、軍隊皆不難飛越、而出敵人之背後、或切斷敵人退路、或由背後攻擊、而可出奇以制勝、且以一落下傘部隊、先行占領敵方一大飛行場、輸送機能搭載大炮及輕戰車相續着陸集合、故不難湊成一大部隊也。

空軍威力向以空中爲限、今則兼行地上軍隊職務、故已成爲空陸兩用之兵種、至於落下傘部隊、亦非無弱點、如一步兵自飛行機上附傘落下、每秒速度、約四五米、敵人可待而擊之、在亞洲西伯利亞地域人稀之地、落下傘部隊、危險步、若在人口稠密敵人兵多之地、則危險甚大。視作戰目的如何、亦有不能以此爲慮者、如荷蘭、比利時之作戰是、蓋彼時不得不用此强行落下之戰法也、至其危險則較敵前渡河爲尤甚、彼時先令爆擊軍前進、飛至預定降下地點一帶、卽行强烈之爆擊、先使敵人膽怯、或更用防空之機關槍掃射、使敵人不敢仰視、然後再令「空中步兵」降落、在其正降落時、空軍必須飛翔於上空之周圍、以作掩護、實行所謂立體戰爭。

落下傘戰術、德國外、蘇聯亦有此戰術、諸謨汗事件、蘇聯雖未用之、但一九三六年秋、在南俄羅斯地方舉行大演習時、已有步兵千名、機關槍百五十挺、大炮十八門、落於敵後、距敵三百餘里之地方、經過時間、僅八分鐘、此實落下傘部隊作戰之先聲、歐洲軍事家無不大爲驚訝、故蘇維埃於落下傘頗堪自信、且足使人仰其鼻息、此種兵士今已養成六十萬人、其中有六萬人、任何時均可完成軍事上之要求云。

在上次大戰之第三年、卽一九一六年、德國一中尉、偕士兵三名、乘飛行機、飛至俄羅斯戰綫後方落地、將某鐵橋炸破、經數日、仍乘原機飛回本國、此爲落下傘部隊戰術之發端、蘇維埃更發達之、德國則於此時實用之、此次挪威作戰德國收得極大戰績、爲世所稱、進入比荷兩國時、更以膽大無比之用法、促進其電擊的作戰、其攻擊英倫、或更大規模利用此種戰法、至於飛行機之巨大、今已可以載運戰車大炮、今後尚不知更有如何之進展、爆擊戰法國將更可長、而所謂落下傘部隊、則更爲今後戰事上一極堪懸繫之事矣。

喀美隆機

將來戰爭之決定勝負、料必首推空軍、英國空軍力雖弱、而尚能抵抗、故德軍終未能上陸、惟掌握制空權之實施端緊乎戰鬥機之活動、德國米蘇休美特戰鬥機、最大速度、每小時可至七三〇公里、較上次大戰之二〇〇公里、實增三倍半、英國自誇之赫喀、哈林坎戰鬥機、斯批特、費阿戰鬥機等、亦取輕捷絕倫、號稱天下第一、但其時不足三百公里、其兩翼戰機關槍四架至八架、在實際戰績上、或優於德之米蘇休美特機、但戈林空相以米蘇休特機兩架掩護能悠然視察倫敦中央、且自九月初旬以來、德國爆擊機爆炸倫敦之成績觀之、德英兩國戰鬥機之優劣大可判然而無疑矣。

飛機之塗色文形、使敵人不易辨認、亦係空軍重要之舉、所謂飛行機之喀美隆是也、（按喀美隆爲一種能自由變色之動物、我國稱曰避役、卽十二時虫、又名變色龍茲借用爲變形變色之意）德國謂英國空軍、曾使用德國高射砲陣地不易發見之飛行機云云、亦或由於喀美隆。各國於塗飾飛行機之顏色、皆致力研究、美國於飛行機之翼部及腹部之半面、塗以近於空中顏色之淡青色、其他半面則塗以近於地面顏色之暗褐色、更據航空資料隊長喬治、福列特氏最近所云、謂美國超重爆擊機、塗以無光澤之褐色染料、地面上卽用八十萬燭之探照燈探照、亦不易洞見機體云云。

又據美國最近情報稱、巴法洛之普拉特、與巴特公司、近發見能自由洗濯之染料、若使用特殊之溶液、則飛行機卽在飛行中、亦能視地面之何色而隨時改塗何色、總期使在地面者不易辨別、是眞盡喀美隆之能事矣。

新器預測

今世爲新兵器及新戰法實現之時代、船舶、飛行機、戰車等、可用無綫電操縱、是以無人兵器而可行爆擊矣、電視法、（電送照像法）如能用之於飛行機上、則敵人動作瞬息之間、卽可報告於司令部矣、他如用强力光綫及輻射綫眩惑敵兵眼目也、以殺人光綫破壞人體組織也、以無音、無焰、無煙之火砲及電磅氣大砲之製造也、均可逐次實現、而潛水輸送艦、飛行潛水艦、飛行戰車等、尤爲將來之新兵器、人類交戰手段之革命、至今世而達於極點、一切發明、更能活用於空中兵器之飛行機上、至今世乃一科學總動員之時代、國家之盛衰隆替、將於科學能力卜之矣。（已完）

西爲對處新情勢

斷行改組內閣

斯尼爾內相榮任外相

對德意樞軸連繫强化

（馬德里十七日中華社電）佛蘭哥西班牙總統、爲對處日德意三國同盟成立後之歐洲新情勢、已斷行內閣改造、新內閣起用斯尼爾內相爲外相、縮小閣議之權限、將佛蘭哥總統之獨裁權已爲顯著之强化、此點極可注目、再因斯尼爾新外相之出山、西班牙外交政策、將見進而與德意樞軸連繫强化云。【柏林十八日專電】關於西班牙內長斯尼爾調任外長事、德國各報咸著文評論、西國之決意、積極參予歐洲重組及歐洲政治又一新象徵也、「柏林金融報」頃撰文闡敘、「前次斯尼爾來德意二星期之訪問期間、與德總統、及意首相、并予軸心國家其他要員之會談中、已充分顯露西班牙與德意之密切友誼關係、此次斯尼爾榮任外交部長、柏林方面極端贊成、況斯尼爾在德意京城時、德意人民所擁戴者也」云云。「德意志總彙報」著文闡稱：「斯尼爾之出長外交、可謂西班牙已至其生死關頭奪取地中海之强國也」云。

德空軍將校

擊落敵機紀錄

【柏林十八日專電】頃自主管方面探悉、德空軍將士之擊落敵機記錄、最高者首推摩爾特斯少校、共擊落敵機四十七架、當西班牙內戰時曾擊落對方飛機達十四架、其次茄倫特少校、擊落敵機四十五架、維克大尉、名列第三、曾擊落敵機四十二架云。

緊張中之巴爾幹　（上）飛往羅馬尼亞中之德機　（中）進駐羅馬尼亞之德陸軍　（下）在地中海之意海軍空軍根據地

館、空軍參贊親臨機場迎迓威爾福特爵士之代表英大使、英大使魯西安會向記者宣稱、渠此次遄返倫敦、乃奉英王之命云云。

德機數百架編隊

猛烈空襲倫敦

投彈極多爲最大規模

泰晤士河沿岸大火災

【柏林十八日專電】據德國軍司令部發表、德空軍十六日以數百架飛機之大編隊空襲倫敦、作此次作戰開始以來最大規模之轟炸、投下炸彈共二百五十噸、英飛機對此、并未見有何等反擊、又德空軍十七日仍繼續報復轟炸、自南部蘇格蘭至英格蘭東部、作極廣範闊之大轟炸、據其參加之一士官所談、自奧達羅街附近發生大火災、自魯普爾阿爾巴克爾岸而發生猛烈大火災云。（柏林十八日電）德軍司令部十七日發表戰報如下：（一）十六日氣候雖形惡劣、德空軍仍出動攻擊倫敦及英格蘭南部及中部諸重要軍事目標、利物浦拖南之飛行場、中部之諸兵工廠、泰晤士河兩岸之軍事建設、皆遭轟毀、利物浦及伯明罕被炸尤烈、此外德空軍在英沿岸若干據點埋置水雷（二）德海軍猛烈炮火會轟擊海崇西部出口處之敵艦多艘、德軍潛水艇一艘、頃攻擊保衞嚴密敵護航商輪隊、并擊沉其中武裝商輪三艘、約二萬一千噸、其中包括萬噸油船一艘、月之十六日午夜後、英機數架潛來德境投彈、軍事上未發生若何損失、但若干市鎭住區、房屋多所被毀云。

意空軍大舉出動

轟炸亞歷山大

伯林姆羣島亦遭空襲

【雅典十八日專電】据開羅無綫電台十七日晚宣稱、意大利轟炸機多架十七日出動轟炸亞歷山大城及摩塞曼德勒拖東地區轟炸堪稱劇烈、【羅馬十八日專電】意大利軍大本營十七日公佈戰報如下、（一）意空軍編隊出動轟炸柏林姆海羣島之軍事設備、及傑達爾飛行場、又一編隊出動奇襲同一飛行場并低飛轟炸、擊毀敵機十一架、投彈命中汽油庫及若干貨車、（二）江海方面意空軍攻擊敵艦保護之兩巨型敵輪、其一受損奇重云。

傳前任西外長

調任駐日大使

【馬德里十八日專電】此間政界人士、頃一致討論西外長貝特培去職後、將有任其他重要職位、或謂將調往西國駐日本大使、官方人士對於此事、現嚴守咸默、但不久卽可公佈也云。

美駐德代辦

遄返本國述職

【里斯本十八日專電】美國駐柏林大使館代辦克爾刻、頃於十七日乘飛翦號離此遄返本國述職。（又訊）美國遣英軍事代表團由揚脫少將率領、業於十七日搭機飛往英國、檢討英國防空問題云。

土對來土郵件

不克負責遞送

【昂哥拉十八日專電】土耳其郵政總長、頃通知美、意、敍利亞、及厄瓜多爾各國、謂土國郵局、將來對於遞送來土郵件、不克負責、鑒於戰爭之危機、土國郵局接受此種郵件、但未必定能遞往也云。

英陸相訪埃及

將與英軍司令討論戰略

或將迫使埃及對意宣戰

【雅典十八日專電】此間政界人士極端重視艾登英國陸相之訪問埃及、英方雖曾聲明、艾登此行、將予英軍駐埃及總司令威佛爾將軍舉行會談、但此間外交界人士深信、此次會談、將討論戰略問題、並代表英政府、加諸壓力、迫使埃及對意宣戰、況艾登之到達開羅、適在埃及國會開會之先、故一般咸期重要決議、即將演出、設若英方未得要領、而埃及境內或許發生嚴重擾亂、亦未可知、按威佛爾將軍、曾向左右洩露謂、英當局在必要時、將成立軍事獨裁云云、關於此節、英領埃及蘇丹之總督、新近更調、另選熟稔埃及軍事情形之赫特斯頓爵士、膺任此職、故威佛爾之任埃及軍事獨裁者之計劃、可以想象矣。【開羅十八日專電】埃及國王法老、爰於十七日在開羅延見英國軍部大臣艾登、事前艾登曾與英軍總司令威佛爾將軍、密談良久、據此間所接報告、對於艾登此次訪問埃及、倫敦方面極端重視也云。

美首腦與澳公使

舉行重要會談

對澳大利問題詳細協議

與緬甸路輸送物資有關

【華盛頓十七日專電】緬甸路綫再開之十八日行將到來、英美兩國又將爲物資輸送之準備、果然於其前、華盛頓外交界頓呈活況、即十六日午前鐵希澳大利公使訪羅斯福大總統、赫爾國務長官、爲重要協議、右會談後鐵希公使對新聞記者團之質問言明如左：「在此次會談席、協議新嘉坡問題否、尙不能說明、不過此次要談、關於澳大利所關心之凡有問題、均爲之協議云云。赫爾國務長官謂、於此會席上、既無要請、亦無決議等語、餘無多語、羅斯福大總統、於右會談終了後、自午後二時與諾克斯海軍長官、史汀生陸軍長官、國防長官等協議何重要事項、繼自午後三時、又邀赫爾國務長官爲重要會談云。

精力的泉源

神秘的靈能的寶庫

芳香美味　閨房秘酒

即使血氣衰落的老人 都能回復壯年的精氣

長壽是盡人所願、然如鶴龜延年、不能說是幸福、那麼講求老當益壯、乃爲緊要問題。普通的人、年到四十歲前後、即入初老期。腦力記憶力減退、頭昏腦重、筋疲神倦、以及視力衰減等等、爲其主要兆候。

這些現象已經表現、若不加適當的調理、經過多日則諸症狀、加速濺增、老態益加、精神頹唐、如頭禿髮白、乃因髮根缺乏血液而起、尤其是生殖器能的衰退、乃與早老衰老現象有密切的關係、甚至促短人命。

此有一個人、是於挽救衰老、意告成功、精力腦力倍舊增進、目下渡着如壯年般的潑溂生活、重享回春的快樂。這不是令人羨慕的話麼？下文就是他寄來的親筆函介紹讀者各位之前以供諸店防老法的參考。

生殖器能的回春

長生不老自信無疑

天津　沈水棠

前略——鄙人現年六十五歲。回想三十歲的階段、身體强壯、精神充足、有時操勞過度、亦不感疲勞、房事過多、亦無何倦怠、自四十歲以後、漸感腦力記憶力之衰退、萬事無心、極覺困難、每當作事、輒覺元氣不足、疲倦隨之、尤如行房的次日、頭昏目眩、純睡呵欠、渡此困苦生活、敷衍從事而已。如此二三年間、遂漸衰頹、對鏡自照、老氣橫秋、白在疲勞揪心、如坐愁城、而又備體痠懶、關節時々作痛、自度與其經商致富、不如隱居桃源之爲安適。近年以來生殖器機能尤形減退、陽萎早洩性慾幾等於零、偶或友朋交際、逢場作戲、遂遊楚館、亦不過水月鏡花、比及天明徒呼負負而歸次日語友云無能敗將輒覺異常慚怍等情、該友乃慰我云、不足悲觀、祇勸君一試養命酒、此酒靈驗神奇、飲之百虛充實、百損復元等語、余乃就近購來一瓶、朝晚各服一杯、但覺血液之運行、非常旺盛、面色紅潤、元氣充足、體力遂漸充實、精神煥發爽快、每日神清氣朗、自由自在、數日之前、復與友宿於煙花、此次則性慾勃發、精力健旺有如三十年前之蓬々勃々、得到滿足之快樂、得意洋々、欣慰莫名、念及態一掃、回復青春、自此以往、百歲高齡不難獲得、元氣之充足敢凌少壯、實有驚人之神効、是皆養命酒之厚賜飲水思源、乃作此長幅記錄、謹呈養命酒總發行處略誌謝忱、更願與余同病相憐之諸君參考鄙人之實驗良績、速飲此酒、以期早復健康、重登壽域返老還童、易如反掌、幸勿猶心而甘坐愁城是所切盼。

奉贈小瓶

强精保腎補血劑養命酒、味可口、藥効卓越、各界人士齊聲讚美、爲推廣本品之眞價普及於隣邦同胞起見、現正特把養命酒一小瓶（試飲用）免費奉贈中。請速寄下一明信片至東京市澁谷區上通り四丁目八一番地、養命酒本舖出張所當卽奉送一小瓶不取分文

作强精保腎補血劑宜於左列諸症

精力減退的人
神經衰弱的人
胃腸羸弱的人
健康强精的人
肺虛多痰的人
產前產後的人
血虧畏冷的人
失眠氣促的人

强精保腎補血劑　不老長壽　養命酒

各埠大藥房洋廣雜貨舖皆有售出

信州伊那之谷　釀造處　養命酒本舖天龍館

總發行處　東京市澁谷區上通四丁目八一　養命酒本舖出張所

地方新聞

北京各公共團體 開始配給麵粉 中日各方面共配給十萬袋

北京通訊 北京陸軍特務機關、自前為圖京市各中日公共團體所屬員工便計、特別周旋洋麵之特殊配給、極博好評、此次十月份之配給、業於本月十日開始工作、此次配給數量十萬袋中日本方面一萬七千二百七十六袋、中國方面七萬四千一百八十五袋、計共九萬一千四百六十一袋、將其剩餘之數量八千五百三十一袋、則撥為臨時配給之用、配給期限、係限至本月末日、中日各機關以及各公共團體、現正極力準備交涉中、如華北政務委員會所屬祕書、政務兩廳下之各局各處人員、為數亦不少、現正由事務處調查配給數量、俟調查清楚向特務机關交涉完結後、自可按戶口而適當分配、又京市報界以及武德報各員工、亦一律歸武德報向特務機關交涉、每月按期分配、進行頗見順調、其他各團體亦先後附特務機關所定章程而行交涉、又從前在京弓絃胡同、其他四處施行之便宜麵粉出售、現在亦逐日順調進行、大概每日出售數量為二千袋左右、開當局為顧念民衆粮食起見、決將此等辦法、改為恆久的機關、且將出售處增加三處。

日德意締盟後 濟物價漸跌落 歐西貨價尤一蹶不振

濟南通訊 日德意三國、為建設世界共榮圈、排斥破壞和平惡勢力、締結同盟之後、英美竟不識時務、屢現挑戰行為、予世界人士以大衝動。英國人在遠東地位、早已低落、美政府也盲目頒令僑居東亞僑民、勸導回國、消息傳出後、首蒙其利者、厥為中國、因年來、中國受英美的經濟侵略無一復加、本身對於日用品、工業品、製造能力欠缺、仰給於英美、屢受操縱、無法擺脫、今各貨隨之跌落、使吾人首先快慰者、為金價暴跌、月前屢次暴漲、毫無止境、今一般存戶、鑒及英美如此狼狽、彼等吸收之黃金、必有大量傾吐之日、屆時定受重大影響、人存此心、金價於焉暴落、一星期間、連跌四十餘元。其他英美貨品、無不隨之跌落、呢絨布疋、以及其他各貨、昔時一日數漲、市民均愁眉苦眼、今竟陸續下降、使市民之生活、可舒一口氣矣、並所用之藥品、英美貨、均限於匯率、及任意操縱、較前增價十餘倍、今已暴落、各國積奸商、無不愁苦異常、此次濟市民衆慶祝日德意同盟、實蒙重大利益。

濟市財局發放 官佔地租 共二萬二千餘元

濟南通訊 濟南市公署財政廳、以發放張莊辛莊兩營垣占地二十五年份租價一案、已於日前上午十時開始發放、並由省公署派財政廳科員李監權蒞場監視、連同區聯會于子駿股長及該管區長兼坊長張鴻祥、坊長夏玉衡及地戶董安等、供次發放計地戶八百七十戶、出租價二萬二千二百二十八元三角九分、已於當日發放完竣云云。

城武縣各公路 修補完竣 來往行車便利

城武通訊 本縣城定公路、為通曹州要道、自本年七月道署成立後、道縣之間、關係密切、而該路自事變以還、被匪破壞殆盡、沿途挖壕挑溝、交通為之梗阻、又加今夏雨水特大、沿途率皆沖刷、路面坎坷不平、本縣縣公署有鑒於該路目前之重要、遂籌備修築該路、以利行車、一面飭建設科、轉飭各區鄉鎮長、徵調民夫沿途工作、縣署建設人員在駐縣皇軍協助之下、每日蒞場指導、計自九月二十日起動工、會同曹縣、定陶民夫分段修理、每日民夫千餘人、在駐縣皇軍縣署職員指導之下、均皆喜形於色、致力於工作、當日自城武定陶曹縣之邊境冉固集修起、經兩日之一氣呵成、業已修築完成、並分別安置愛護村路牌及禁止大車行走標幟、邇來行人不絕於途、其他如本縣通單縣、曹縣、金鄉等縣公路、均次第修復完竣、因道路網之完成、治安之確保可告無虞、本縣之實業亦可藉交通之便、力行發展、而建設明朗之城武云云。

昌邑縣東塚 共匪跳梁未逞 被鹽警隊迎頭擊潰

昌邑通訊 山東省鹽務管理局、自駐昌以來、即成立鹽警第二大隊、訓練後、先派第四小隊駐於新河鎮、緝私收稅、自數月前、派隊駐於東塚、數月之間、地方安靜、稅收日見起色、忽於前夜發現八路游匪二百餘人、企圖夜襲東塚、當被鹽警步哨發覺、迎頭攔阻、全體官警、聞槍聲前往猛烈射擊、約戰二小時、匪不支潰退、遺棄屍體數具、鹽警毫無損失云。

皖翁王清標 遣子投軍 深悉救國真意

南京通訊 皖省鄉民王清標、年逾花甲、前以共產騷擾鄉里、魚肉鄉民、為防衛共[illegible]軍並與日軍協力、建造和平起見、時勸壯丁服役保護鄉里、伊有子三人、長子鴻林、於本年三月曾志願赴義勇隊投效、現又率次子鴻生往治安總部請准往前方剿共防敵、聞軍政當局、以該王清標迭遣次子從戎深悉反共救國真義、實堪嘉許、特傳令嘉獎以昭激勸云。

平度第七區 青年團結成 青年參加者 達七千餘人

平度通訊 本縣第七區長香亭、奉命組織青年團、會於十月九日、召集全區青年在蘭底開創立大會、各鄉鎮參加之青年、竟達七千餘人、打破空前紀錄、於是日並有駐平皇軍黃幡隊長、新民會加藤次長、張縣知事、皆親臨參加、開會之際、每個青年手持新民旗幟、雖人數如此之多、但鴉雀無聲、秩序井然、聽候皇軍各長官張知事及本區長祝辭、最後張知事親自分發各支分團旗、呼口號、各個青年態度軒昂、氣魄百丈、欣欣然自得、歌詠而歸、如此隆重大會、得所以產生、皆由於皇軍各長官之指導、及官區長盡心公務、辦事熱誠所致云。

山東省公署職員 組公餘讀書會 開成立會選舉各組幹事

濟南通訊 魯省公署、為補充學識增進、加强工作效能、特發起公餘讀書會、計內分國學組、社會科學組、文藝組、技術組、日語組、參加會員、計本署職員一百五十餘人、於本月十五日早十時、在省署大禮堂舉行成立會、唐省長及各廳長、俞祕書長均蒞臨、開會秩序、一、開會、二、全體肅立、三、向國旗行最敬禮、四、幹事長報告開會宗旨及經過、由省署祕書長俞康德致詞、略謂、本讀書會、於本年八月十五日在本署圖書室成立、時發起、擬予諸同仁一適當消遣、及修養、因現當非常時期、非充實自己學識、不足擔當興亞重任、充實學識、非讀書不可、為此聯起志同道合者五十九人、才成立讀書會、內分五組、今天本會成立蒙省長、於百忙中蒞臨、尤為榮幸、嗣後惟望諸同仁、本公餘讀書意旨、努力邁進云、五、長官訓話、首由唐省長致詞、大意以公餘讀書會成立、感覺十分快愉、以學問無止境、望大家公餘讀書應付困難、並以本人歷年經驗之談、以為讀書求知之確證、以資勉勵、語多懇摯、聽者動容、繼由民政廳長致詞、大意計三點：一、讀書可補充學識之不足、加强工作效能、二、讀書明理、可免除貪安、[illegible]助修養工夫、三、讀書能變化人之氣質、俾人人守分盡、知命樂天、以上三點、逐一引伸、作懇切詳盡之[illegible]、予人以興奮、六、選舉幹事、由全體會員票選、結果、國學組幹事鄒穆巖、張[illegible]、社會組幹事[illegible]、魏藝衡、[illegible]其奎、技術組幹事盧遜曾、文藝組幹事夏楓、日語組幹事閻承勤、七、指定常務幹事、公推祕書處科長袁其生擔任、八、臨時動議、九、散會、定十九日（星期六）開幹事會議、由常務幹事袁其生以書面召集、以資促進、將來該會讀書成績、定有顯著之收效云。

平度第九期 青年生入所

平度通訊 本縣為糾正青年思想、培養健全興亞份子起見、於今春由新民會主辦青年訓練所、迄今已經有八期畢業、達五百餘人、成績卓越、茲又招集第九期訓練生、於日前午後三時、舉行入所式、出席者皇軍警備隊長新民會縣知事、縣宣傳班長、第一區區長鄉鎮長等、參加者、第九期訓練生暨少年團軍樂隊五十餘人、於軍樂悠揚中、開會如儀、態度極表隆重、首由宣傳班長致開會辭、繼由黃幡隊長訓辭、縣知事訓辭、訓練處長訓、區鄉鎮長講話等、各官長均懇切訓示、不遺餘力、各青訓生亦均頷首稱慶、虛心領受、情況異[illegible]嚴肅、至四時始行散會云。

濰縣署教育科 開教育研討會 區鄉村校長均踴躍列席

濰縣通訊 本縣邱知事自到任以來、對於縣政推進不遺餘力、尤對教育一項、異常關懷、數月以來、教育界同仁、經邱知事之倡導、無不竭誠奉公、努力訓導、為期不久、成績殊為優良、茲為使全縣教育普及起見、特令王教育科長假保甲訓練班完課之末日、召開全縣教育實施研討會、商討進行步驟與實施方針、是日列席者計邱知事、足立顧問、王教育科長、教育科全體同仁、候教育館長、各校校長及各區鄉長等、一百餘人、午後三時如儀開催、主席王科長報告開會旨趣、邱知事、足立顧問相繼訓示、辭意均極懇切、訓示畢即研討實施計劃及指示應辦事項、至五時議畢散會、茲將其指示事項如下

甲、學校教育

一、教育趣向應注意興亞運動、闡發反共興亞理論、俾資認識新政權實行興亞工作

二、學校應注重精神訓練、基於孝悌忠信、陶冶學生高尚人格、基於東方文化、刷新學生道義精神。

三、關於學生之藝術史地文學等、作品、含有興亞反共觀念意義者、選擇陳列、或設專室、或附於圖書室、俾學生終日觀摩、以養成東亞團結觀念。

四、利用訓話或講授機會、令學生切實明瞭新事態、誘起東亞民族協合感情、以實行親善工作。

五、學生團體動作須有嚴整之形式、方具堅忍之精神、各校管理須重紀律、不得放任散漫。

六、學生體格鍛鍊須普遍化、凡不好運動之學生、要引起競技興趣、誘使參加以資鍛鍊。

七、實行勞動生活、使學生具有服務精神、耐勞習慣、且教員更須以身作則、躬行實踐。

八、使學生瞭解建設東亞新秩序之意義以引起興亞觀念

九、灌輸東洋道德、確定中心思想。

十、學校講授功課、凡有關實業者、應灌輸實業常識、施行實務訓練、以養成生活技能、

十一、青年思想、正在轉變之際、宜於領導之外、詳密考查糾正、免入岐途、

十二、培養國家觀念令學生有愛國愛家赴義成仁決心、

十三、實行領導課外活動、凡關於實務知能之灌輸技術之練習常識之補充思想之領導、體格之鍛鍊、在在須要借課外活動機會、領導實行、

十四、小學至第三學年、並須添授日語、以符定章、並須隨時舉行日語成績展覽會、日語競賽會、談話會等、引起日語興趣、以資進步、

十五、學校應與學生家長及鄉老、有切實聯絡、例如學行學藝會、展覽會競技會、學生家長懇談會、敬老會、鄉村長談話會等事項、

十六、學校應採集鄉土材料、如生物礦產史事地理古蹟風俗人情歌謠、及當地之農工商業、與其他特殊發展事業、皆須選擇共有需要而適合兒童心理者、編為教材、參加教授、

十七、利用閒暇、特請中日長官名流、到校舉行精神講話、

十八、聘用教員、須以檢定合格者為準、其未受檢定而能力尚能勝任暫准代用、但須從速報名受試、

十九、切實聯絡附近鄉鎮長、及一般民衆、以助學校之發展、

二十、絕對採用新教科書、不許以舊課本通融敷衍、

二十一、竭力提倡尊孔、於禮堂供奉聖像、在集會或定期（如月之一日十五日等）向聖像行最敬禮、以表崇敬、並講述孔孟事蹟、及遺教以堅信念、

二十二、學校應兼辦社會教育、負該學區社會文化指導責任、

二十三、學校設備應在可能範圍內、積極充實、

二十四、教職員須組織教員研究會、研究教學及訓練方法、俾資促進校務、

二十五、時疫流行之際、須與防疫機關聯合處理、學校防疫事宜、對於學校清潔衛生特別注意、對於學生及其家族關係人、須灌輸衛生醫藥防疫等常識、

二十六、每月列報表件、（如教育概況月報表日語教授實施狀況調查表等）應依限造送不得延緩、

二十七日、學校假日、應遵照休假日期規程、勿得隨意、以重學生課業、

二十八、學校課程、應依照部頒教學科目、及每週教學分數表、不得隨意伸縮、

二十九、各校訓育須遵照省署頒佈之訓育方針、切實履行、

乙、社會教育

一、社教機關須遵照本省社會教育、實施方案、參酌本地情況及經濟範圍、切實推進、以期社教普及、

二、新民教育館之活動、須以全縣為對象、不僅限於自身、如何巡迴工作推廣、及於兩縣如何接近民衆、指示必具知能、均為教育館應負之責、

三、社會教育活動應與關係機關密切聯絡、如新民會各學校及區鄉鎮公所等、

四、社會教育注意思想指導、凡廣播宣傳通俗講演、以及其他文化設施、均應以日華同心共建東亞新秩序為主眼。

青島綢緞業聯合同盟舉行

隆重大減價

●物價提高聲中　△公議義學

●生活重大關頭　△絕對犧牲

△造成義務販賣的大市場

△以謀數十萬顧客的眞利益

可見生活減輕負担之一班

實事求是　並無虛偽　機會難再　幸勿錯過

全市一律

綢緞呢絨八五

布疋雜貨九折

（毛線）（疋頭）（棉花）（線襪）（掛帳）俱無折扣

〔△十月十四日起 廿七日止▽〕

謙祥益（北京路）　瑞蚨祥（膠州路）　廣順公司（山東路）　福隆（四方路）　順泰昌（濰縣路）　洪興德（海泊路）　久新（濰縣路）　新豐（濰縣路）　玉春號（高密路）　祥雲壽（山東路）　鴻聚昌（高密路）　福成東（高密路）

新影

稿約

一、本版歡迎千字左右之小品、散文、隨筆及小說、非特約過長者不錄。
一、來稿切勿用鉛筆寫、橫寫、由左往右寫、兩面寫、及寫來未完的稿子。
一、每篇稿末須註明姓名住址及蓋章印鑑須與署名相同。
一、來稿無論刊登與否概不退還。
一、來稿需貼足郵票欠資不收。

寄秋

繡中

在這秋風苦雨之夜、我、提起筆來、悄然的坐於燈下、讓纏綿的友情、在我生涯的筆下寫出離別已將近一月了、別後的滋味、我不忍的說每當夜深人靜、難以入眠的時候、就不自禁的想到家和您、終是淚眼模糊的匯去、讓無盡的懷念在睡夢中飄至您們身邊！

幾日來的心情、雜亂迷茫……一個初離家的孩子、在這陌生的園地中、撫獨的求知、是一件苦惱的事吧？不、我不能這樣說、人生本是要刻苦磨勵的生活着、我應當充實我自已、去追隨生活！

別後雖只短短十餘日、然而在我却如度過了數年、每當憶起在那大海的邊上、孤島的一角、我們歡樂的玩的時候、心中更增加了幾分惆悵、而尤當憶及臨別時小弟弟東室悄然的問語、家人淚眼模糊中的登車、和塵霧迷濛中的青島、我的心就不自覺的又飛了回去。

秋！我曾對您說過北京的威嚴、讓我們認識了幾千年來古老的中國、假如拿青島和北京作比的話、青島似一位淡雅幽靜的小家碧玉、而北京却似一位濃妝豔抹的大家閨秀了。

前些日子、和環同出城去訪威、三人在一起、又狂歡起來、中午、同遊頤和園、在垂柳蔭下、又憶起您、記得嗎？櫻花樹下時的狂歡、月夜下海濱的漫步、這只是轉眼間的事呀、如今我們却天涯海角、各自東西了、秋、期待着您明春來此之約、想不會置諸腦後吧？

在昆明湖畔、看見了輕微的波浪、漣漪的波紋、這一切都引起了我的鄉愁、憶起青島一望無際的大海、狂湧的波濤、飛翔的海島、在那裏我曾歡樂的鬧、玩……讓赤子的心、隨着波濤起伏、這一切、是多可憶念啊、如今我却默默無言的望着水、讓活躍的心、止水般的靜下去、腦中又輕浮上您的影子！

涯遊子、人生奈何、到處是離別！而進至城內、已是萬家燈火了。

每當夕陽西下、兀坐於窗前、望着窗外樹隙間透過來蔚藍的天、白雲、襯托着幾片飄浮不定的晚霞、美極了、幽靜、安適……而我的心也在晚霞變幻中靜止下去、有時也偶然在靜止的心中浮上您們的影子、然而、那是一個微笑的臉、我會默默的祈禱、讓片片秋雲帶我的慰安給您們！

前幾日、曾和陽在清晨絕早時去北海一遊、在般若塔上、望着塵土飛揚的北京城、心中又浮起了薄霧迷濛中的青島、清潔、雅靜、紅瓦、綠樹……在北海的殘荷破葉中、輕輕的划着船、盪起了漣漪的波紋、讓煩囂的心、暫時的寄托在這一池秋水上吧！秋、假如您在此、我們又當樂至何境！

八月十五夜、在友人家裏、月光下、望見友人家的團拜、不自覺的眼淚又流下來、不知怎地、離家後、似乎嬌了幾分、從不流淚的我、在此却止不住了、每天計算着歸去的日子、我眞是太懦弱了、然而在青島有我溫馨的家、相處十餘年的蒼海。

窗外已是午夜了、閉目冥想、又將止水般的心、加上了幾分鄉愁。

老劉

惇子

老劉是個挑水的、終日在一根扁擔下壓着、從水拴到人家的路上、他走得爛熟、四個用臭油滿墳了小孔的水筒、及一根長彎的扁擔、這是他的生命線、挑着沉重的擔子、走進吃水的人家、看這突出的額和凹下的亮眼、想他多半是個很聰明的人、但、這天然的資慧埋伏在世傳的窘苦家庭裏、老劉一個字也不認得、只知拿隻鉛筆在人家牆角那、當挑完一擔水時、就畫一道綫、這是他日常的功課。

一天下雨時與老劉談起身世來、他告訴我：在他十七歲時父親死後、馬上他拿起遺下的工具繼承了父親的勞苦、據說：「他父親的死是在還未發現虎烈拉時暴疾了、屍體從街旁拉回家裏」、這是一個挑水夫的歸宿的長息、老劉的母親在中年時眼睛失明了、失去了光明的老人直今仍在人世上摸索活了八十歲！我奇怪爲什麼兩隻眼睛失明？聽到一件故事：「是這樣、老劉的母親是個寡婦、改嫁給他父親的時候就帶去一個四歲的孩子、當然不會有人喜愛他、最後、他剛毅的哥哥在十五歲那年偷跑了、母親的心幾乎裂碎、對這孤兒起了無限的歉意、哭吧！哭是她唯一洩悲動作、於是這沒有止境的哭掠去了她的光明、哥哥的走、好像是他的死、老劉嘆着氣說：「至今有四十多年了、一個字也沒見」！我想：走出的人恐怕仍在憤恨中、否則、爲什麼不回來安慰自已的母親呢？

平常看到老劉挑水走路的樣子、我也試了試、勉强的挑起來挪了幾步、兩個水筒離地半尺、然而他却高高地挑着四筒水消遙的走、看去一點不費力氣、低着頭看他開了花的布鞋、樓梯上來了、淌着汗、並沒有急喘、這樣我眞不相信他是個五十歲的老人、因爲他幹着少年人的勞工、却勤苦的、沒有怠惰過工作。

有時與他談起家常來、他有些文人所佳稱的牢騷、還不如說爲委曲他說：「一個男人要想活的舒服自在、就別想討老婆、您看這會洋麵十六七塊一袋、巴巴結結的糊着嘴、吃的不好、那女人還不三不四的抱怨、我眞傷透了心、我會看見老劉的女人、外表上看、不像是個挑水的人的老婆、她與老劉相差有八九歲的光景、半老徐娘的風態十足、別人說：「這是老劉在快三十的時候賺上的寡婦、年青帶來老劉的力氣、力氣使他賺到金錢、積蓄的結果、化到一個寡婦的身上大約因爲年齡相差的關係、看來老劉是個十足怕老婆的典型男子、誰都知道。

如今在老劉休息的時候、你會看見有人來催他：「老劉、怎麼回事、家裏等着水做飯」。「唉、老劉、你幹嗎來？水怎麼老不接趟」。「……大哥、水一點也沒有了、黑天了好歹你給我擔先吃着、那怕明天再挑」！於是、每次的回答是「好！好！這就去」。老劉咳嗽着提着筒走到水拴上、那是他工作的發源地。

一擔永掙二分錢、往常挑一百擔的工作、如今也隨這白麵漲高了、老劉每天無論如何得超出百五十擔、從後面看、雖然他挑着水走的很快、但、這駝下的背及那雙費力邁走的脚、使人想、他應該放下這扁擔走到樂園裏去休息了、老劉却掙扎的一天天挨過、他願看着自己啞吧的兒子吃睡、也就是痛愛這個不幸的後裔。

近來沒看到老劉的影子、這幾天、忙碌奪去了消閑、只看到挑水的人換了、是一個在急喘的少年、他不會與人交談、正是老劉的兒子、老劉呢？打聽了兩天、他回老家去了、吐血的病菌阻止了他的工作、將這根光滑的扁擔、破舊的水筒放到兒子的身旁、任他天然的殘缺在逼迫、他的工作是不會因此解却的、有兩條粗的腿、寬大的肩膀就可以去工作去養活一家人啊、不會說話的作了挑水夫、挑水的人是個啞吧、有些地方不方便、因此許多人家辭退了老劉的兒子挑水去僱用另外健全的壯漢挑水吃！

斷片的回憶

吳芙

我在日常生活中、極不願意把精神投入到沈默裏去思索過去的事情。因爲它有使我可怕的一剎面孔、是能叫我不寒而慄！就讓別人開起來、或者現實生活把它反映在我的腦海中的時候、我會馬上用其他的事情把它支開、不讓它親近我、簡直與它斷絕關係！讓是這樣立下了、但是眼前心疼的叫喊、又能把它喊到我的面前、我不忍再冷淡它、現在我想把它寫下來、當做我人生史上最有價值的一頁！

去年中秋節的後一日、那是我首途背鄉而作流浪生活的一日！心裏滿懷着無限希望的我、來到了目的地——青島。不料竟陷入了衣、食、住、三面包剿的重圍！我不願表示弱者的態度、他曾經載着一股蠻勁、跑到碼頭上拉大車、頭一幹沒把握、祗好跟着那些老練手——鍋轆的拉邊繩爬涯子、不知流了多少汗、還受了鍋轆的不少的臭罵什麼「個子不小」！「吃糠長的呵」！還夾雜着「媽的」、「小舅子」「蘑貨」等的話頭、唉！那時候可也眞不是過。

在平民住所的廁所對過、有一間矮小破舊的房子、那就是我一月花一塊錢賃來的、恢復疲勞的家。我有一個柳條箱和一個木箱子、我不得不將陋就儉、在白天俺把木箱擱在柳條箱上、做桌子用、夜裏就接起來做床鋪、寫篇稿子、看看書、到也十分合適。

記得那時我一連病了三天、小飯鋪裏再也不賒給鍋餅吃啦、俺於是强打着精神拿了一條麵袋子、夾着一本唐詩、走向市外很遠的村落、老着面皮、站在人家門口一念。就有人給送出幾片地瓜乾、或地瓜來、這是文人要飯的優異處、用不着叫嬸子大娘、只消一念就好！

記得是在某村的一家門前、許多人的懷疑的目光都注視着我、並且有交頭接耳的話聲、像蒼蠅般的「這不是要飯的、這是便衣隊的探子……」從這低微的話聲裏證明了他們對我懷疑的焦點；我恐怕遭麻煩於是拔腿跑回來、那時我想着、想着這乞討生活眞令人啼笑皆非了。

隔壁住的呂大娘、時常到我房裏來問長問短、她問我「你上過學嗎」？我說「我都教過學啦。」「唉！那怎不找點事幹幹呢」？她又問。「我沒有熟人啊！」「你難說沒有親戚朋友嗎？」「我來找朋友、朋友死啦！」呂大娘怔住了、慈祥的目光盯了我好一會、臉上滿帶着一層同情而憂思的愁雲、好像再說什麼話、又咽下去似的、呆呆的走了出去。

這是去年秋天的事情、現在足然一年了！這種充滿了文章材料的往事、在我腦海裏烙上了一個很深的印子、是我永久不能忘記的。

生命的哀歌

哮徒

在蕭瑟的秋風裏、我獨個兒在母親的墳墓上徘徊着、見一些荒草、槁枯了的松柏、在那裏毫無生氣的搖擺着。我一時還很想竭力的壓住了心底下的淚泉、但是、那能呢？結果、還是只有讓它湧上心頭來了。

只見眼前一陣陣的火星、或許那是我神經的錯亂吧

母親！還能記得吧、在妳與世長辭的那一天、是大風凜冽、北風怒號的一天。那時我不過僅和妳隔着一海之遙、雖然是三五十里之隔、可是、波浪洶濤、沒有一隻航船能將我載到妳的面前、讓我作最後的一次生死之別哪！

那天也正逢着月考、所以我爲勤學心驅着、沒敢曠課、及至考完了月考、我眞做夢也做不到哪——妳逝世的竟能那樣快、下午、我看見風仍是起勁呼嘯着、我便乘了火車、連夜奔回家去。

第二天的早晨、我便到了家鄉。心裏不自然的跳着、我那時已覺着心神麻木了、沒有甚麼感覺、只見硬着頭皮向前走、至到了自家內門口、由些紙製的喪儀裏、我的心已冷盡了、沒有半點希望。

後來、我看見了妳存身的棺槨、我只知跪下就哭、更也不知哭了有多少時候、那天、我一天又沒有吃飯。

晚上、我和小弟弟睡在妳的靈前、由小弟弟的口裏、我又知道妳在死前想念我、盼望的眼裏淌淚、不、那是血、母親！記得吧！妳不孝的兒子！

——啊！六年了！妳的魂沒從和我的夢相接一次呢？母親、看現在的家已不能和昔相比了。妳的不孝的兒子是落在繼母的手裏、是一隻完全失了母親的羔羊。

——啊！這是我的命運、抑是我不能創造環境？——啊！苦悶死了！

我當時想要說的話、還多多呢？但是神經的錯亂、已不能再往下繼續說了。

在蕭瑟的秋風裏、只有刮着凋零的葉子作響。

自己底光明

呂繡玉

「上帝！快給我些光明罷、讓我好向前跑」！上帝慌着說：「光明？我沒處給你找！你要光明、你自己去造」！

蹤跡上光明、作者朱自清。

戈壁沙漠地原野上、有一隻被夕陽拖長了的影子、笨重的步伐、無力的向前移動着。昏黃中像尋找光明的孤雁。沒有彷徨、沒有踟躕、不知疲倦的祗管飛翔、祗管在黑暗的天空裏去追求、去做着開闢光明之路的偉蹟、雖然這艱難的工作的困苦、使人累乏得無力、但却鍛滅不了一腔求生的熱血和慾望着的幻想。

蘇星近來改變了處世的態度。過去的沉醉在愛的河邊上不揀角色的調情、現已不復再見到那一幕了。爲了自已的健康、爲了將來那黑暗的前途更爲了現實的環境着想、忍着將流未流的血淚、强制住自已奔騰的情感、便毅然決然的把一縷纏綿不清的情絲斬斷了。

不是暮秋的時節嗎？不是秋季裏會使人感傷嗎？可是有誰會曉得現在的蘇星連半點感傷的情緒也沒有呢！也許蘇星的那顆心給生活的洪爐鍊成鋼鐵般的强硬了罷！在蘇星自已祗是發現了一個哲學家們一貫的認定了的眞理底定律「要想生活下去、就得掙扎用自已底力氣和血汗來改造惡勢下的環境」！正像一個人走在狂風暴雨來臨的黑暗荒郊裏、請求上帝賜給他光明、但聰明的上帝却向他說：「你要光明、你自已去造」！

蘇星時常對着向他發問的人學着滑稽口吻的說：「我現在醒悟了。朋友！請勿掛心我眼前所做的一切行動、我想告訴你們、在你們或者拿我當一個不長進的孩子、然而我向你們苦訴嗎？不？我祗能說、我自已、就是眞理！我就是大道！我就是生命！雖然你們并不因此而了解我、但是我的奮勵所取的目標將使你們驚奇的」。

甚麼叫青春？沒有看見枝頭上最後的一朵花兒也謝了嗎？月兒缺了、往事假如是稱爲青春的話、不是也像輕烟般的消失了嗎？荒野的慕地排着那一個個的墳壁被埋臟的屍體曾經不也是有過美麗狂歡的青春嗎？蘇星時時把這些人生的問題放在腦子裏來回使腦精沉重得不堪、心靈裏熾灼得難過。但他始終否認他的憂鬱地傷感、他的理智時時在煩惱時壓制住情感的奔馳。蘇星永忘不掉自已底環境所賜的爭生存的興奮劑。他心頭同時盤據着爲了活就必須得奮鬥、掙扎和苦幹的思潮。

一隻隻充滿了緋紅色的夢、一句句黃鶯鶯般的濕語、他全把這些拋棄了。矛盾的人生、只要有求生的光亮照着進路、那些美麗的幻夢、那些銅鈴的濕語、有何值得追戀？除了自已逆着順流向上走、或者自已不顧忠實於人生。

蘇星逃脫了幸福快樂的圈套、大胆的走向人生的路子的途上。

宇宙上原是一遍廣闊的沙漠、沒有伴侶可尋、沒有樹陰可讓休息。若想光明得盡力奔馳、到天涯海角自已去造。

戈壁沙漠地原野上、有一隻被夕陽拖長了的影子、笨重的步伐、無力的向前移去。像找尋孤雁、在黑暗中飛翔。

血淚與悔恨的交流書

春光

何曾忘記？在秋風四起落葉繽飛；更是霏雨紛紛的一個寂靜的清晨裏、爲了我使你不顧深秋初晨的寒風尖峭刺骨的冷雨、背着父母獨自立在一片廣漠的荒野裏？在期待我僅僅的一個答覆？爲甚麼一時摸殺理智的我辜負了你的對我的至誠愛護？而使你失望的嗚咽着走回去？雖然你也曾說：「我這次回家便是渡進了萬丈的深淵；黑暗的地獄」但換到的却是我那無情的言語、冷酷的面孔、然而你還沒有因爲我的冷酷、而毅然的走開以拋棄了年久的愛情。

你的最後的一言：「春：算不了甚麼、事情的轉變雖像晴天裏忽然降起暴雨一樣、淋散了我的希冀、沖散了我終生的快樂、更使我失掉了終生甜蜜、但我却相信你是始終如一的愛着我的、這次我並不怨你的無情、亦不恨我的愚癡、祗是那萬惡的社會造成了我們現在的一幕悲劇、我傷心、我痛苦、但是因爲爲了你、即是我死亦毫無有所顧惜、不過當你在理智清醒了的時候、良心啓發了感情、或者又要憶念起我來、但我想這一點、日子一長、時間會使你一點點忘掉了我的……——」但、還不是又是博得我的一句：「請你不必囉嗦——嗎？」

有誰知你這幾句別離言語竟眞的成了我現在當時的讖語？更誰知事情相隔未及一載便眞的應驗了你的話、我的理智眞的清醒了、我疑惑難道你是一位宿命論者、會卜到未來的事績、但你爲甚麼現在不知道日子雖長、時間却並沒有使我忘掉了你、爲甚麼卜不到悽楚哀傷因你而流淚、因你而幾乎變爲瘋癲的可憐的我！可憐者曾爲你而深夜哭泣、白日哀傷。

夜靜時、院落裏更沉靜了、由窗隙可以窺見那碧藍的天空上佈滿了亮晶晶的星星、不停地在眨着眼睛、是、玉妹、每在這時我便失掉了知覺、在迷茫中、你那幽美的影子、撫媚的面孔便射耀在我的眼前、回憶像是一條劃不斷的白綫、緊緊的纏着我那昏濛的神經、痛恨在無情地咬噬着我的心靈、更有時我會不知所以的從夢中哭了醒來、而驚醒了母親、由此換到一點慈愛的安慰、玉妹？痛哭怎能够抵償我對你的無情？倘能我便一定讓淚來渡過我這一生、而慈愛的安慰又怎能恢復我那破碎的心情？

春天了、鮮豔美麗的濃地花香、幽揚悅耳清脆的鳥鳴、這一切情景祗有使我背人暗自彈淚、在家裏爲怕使母親難過、公事房裏怕使同事笑我愚癡、還不是祗有偷偷飲泣！我的生命裏早已喪失了溫馨的春天了。

玉妹：我那裏爲時間的加多而將你忘掉、你的影子、那有一時不貼在我的心上、我不放心：你現在是否依然活在人世？你的生活是否眞的像你說的失掉了快樂？我像是一個遠行在沙漠上的旅客、在期待迫切地需要泉水——着你的回音。

張萬年大夫　花柳淋病

初起　久患　不治　愈

確負責　具把握　根治

特備近代科學化各種電器醫械　採取世界最新技術　選用歐美名廠特効靈藥　憑十五年以上臨床經驗　爲各級社會解除切膚痛苦　並專治一般屢治不愈疑難之症　絕對負責　確保根治

花柳病一般症狀及療法

[illegible]

花柳病者須注意的變化

[illegible]

如何方能治愈頑固各症

[illegible]

花柳淋病　魚口便毒　下疳橫痃　疝氣偏墜　一確具把握　一盒除根

一掃光藥膏　六〇六藥膏　一掃光藥水　全治　主治乾溼膿疥頑癬頹瘡一切皮膚搔搓患處立效

全治膏　主治風寒麻木四肢筋骨疼痛疝氣偏墜跌打損傷貼患處立刻見效

張萬年大夫啓

○診所青島天橋西頭雲南路八十七號張萬年醫院　電話二七七四四號　○星期照常隨到隨診　時間自上午八時至下午十時

總批發

國產淋敵丸　每盒兩元五角
犀黃清毒丸
補腎黑牛丸　定價每盒兩元
魚便消回丸
各大藥房均有代售

康清補　勳臣　獨步品　固精補腎丸

功能壯陽　鎖精補腎　夢遺滑精　腎虛早洩　一盒見效　三盒斷根

專治男子氣虛腎虧先天不足後天虧損陽萎不舉舉而不堅堅而不固見色即洩或破身太早房事不節操勞太勤手淫過度以致腰酸腿疼記意薄弱頭暈眼黑四肢無力心神恍惚夜多惡夢遺精盜汗腎囊潮濕小便混濁火敗精寒腎水枯竭久無子嗣凡一切虛弱腎虧等症速服此丸功能滋陰補氣强筋壯骨增精益髓培養原氣安心定神種子極易效力偉大百發百中誠爲男子之寶品每盒國幣一元五角▲每打十五元

青島總經理北京路天合益藥房代理

外埠分銷　濟南張聲子藥房▲博山福成祥藥房▲濰縣安大號▲安邱裕興號▲坊子振華齋藥房▲東鎮茶市路建古藥房▲威海路泰和堂▲威海一路廣東商店▲滄口同義堂▲四方德誠號代理▲海泊路萬年春▲湖南路至誠藥社▲膠州路杏林藥房▲北京路長春堂▲黃島路福海藥房▲益都路美華藥房▲山東路長春堂▲雲南路永安藥房▲保定路一三號廣東藥房▲膠縣安大藥社▲高密順德泉▲煙台福昌泰▲山東路長春堂▲雲南路永安藥房

腎虛腰痛　遺精早洩　保腎固精丸

●腎虧體弱●唯一良藥●

本醫臨症實驗家傳秘方經官府化驗證明確有特效專治腎虧腎寒夢遺精滑見色流精早洩日久虛損腎虧體弱頭暈心跳四肢無力脾胃虛弱黃枯瘦病後虛腰酸腿軟夜多怪夢精神不足……

本丸一服功能固精健腎任其操勞身體不衰精能遠射種子增夫婦之愛情無病者常服每晚服半付

▲每盒洋一元五角每三盒洋四元外埠函購另加郵費三毛五分郵票通用

青島經理金鄉路廿一號太和春藥房

北京路長春堂　中山路長春堂　山西路長春堂　各埠藥房均有出品

本館特聘久在歐美超等廚師專做西洋大菜俄式大菜新穎精良衛生特闢喜慶禮堂設備富麗招待週到專應婚壽大典本月十八日開幕歡迎各界光臨惠顧

興賓西菜館謹啓　黃島路八十二號　電話二一五九三二號

烏雞白鳳丸

此丸擅能調和氣血培養眞元多服不侵自然易獲盆麟之慶若身已受孕則安胎保產產後則去瘀血生新血不論老少婦女無病常服亦能壯體延年茲將主治各症略舉於下

·主治各症·

月經不調　面色青白　脾虛泄瀉
頭暈目眩　身體虛弱　久不受孕
產後血虧　常患小產　胎動不安
血色不正　氣血不足　不思飲食
赤白帶下　肌肉消瘦　初孕吐酸

（定價）特製二元四角　普通一元二角　試用六角

青島經售處（廣東慎芝堂出品）

山東路廣東商店電話二七一七九號　保定路廣東大藥房　北京路天合益藥房電話二三八六六　東鎮遼寧路廣東商店　台東三路廣東藥房

分銷處　濰縣廣東藥店　博山福成祥　高密福生藥行　膠縣安大藥社

梁培基發冷丸　梁培基止咳丸

瘧疾一症各處多聞俗云正病實亦傷身言無正方周考未眞請試此丸其效如神一服全愈重亦幾分且能滋補健胃舒筋速行宜服瘋痺不侵若並常食可以衛生

治瘧正方梁培基藥行滬行山東路215號二樓　藥房藥店均售

廣東商店　張聲子　濟南經理　明春堂

梁培基止咳丸善能順氣化痰止咳定喘統治一切咳症不論男女老幼體之壯弱起之久暫以及肺癆癆傷等症服之均可見效誠咳之靈丹也

青島經理廣東商店至誠藥社長春堂天合益膠東建美聯興壽藥房

外科聖藥　歐家全　癬癩皮膚水

殺菌止癢　清毒斷根　藥房藥店均售

青島經理　廣東商店　至誠藥社　天合益　長春堂　聯興藥房　神州藥房　建美藥房　濟南明春堂　廣東商店　張聲子

歐家全止牙痛水

歐家全藥廠滬辦事處　山東路二一五號

學生生活

關於聖功女中音樂演奏會

滄口私立慈育小學爲籌募基金、由聖功女中主催之音樂演奏大會、已於十七、十八兩日在市大禮堂擧行。因由於聖功同學之努力銷票以致賣座成績獲得絕大滿意。

大合唱一共有兩個：開場時是聖功大部同學和中西被約的人士、一共幾十個人的同時登台、服飾麗都、五光十色、更加鶯鶯燕燕、頗足一時之盛。第二個是高中二三年同學的合唱、全體制服、頗爲雅潔高超。司米絲太太的獨唱是初次被約登台、是稀有的一個節目、頗爲觀衆的熱烈擁護。Mr. Egoroff的低音獨唱也是很是值得題到的一個節目、Russian Songs頗爲慷慨壯烈、寫到這里忽然想到十年前曾在學生時代音樂班上學過的「屋瓦河的船夫曲」。在美中不起的有幾點：剛剛死過丈夫的一個外籍太太沒能參加、意大利某音樂教授的沒被約到。秩序上不客氣的說是不大令人滿意、這當然是由於觀衆的不齊所造成的。大部份是不能領略與欣賞音樂藝術的人。在演奏時間的說話、走路、椅子響、以及吸烟……等。在聖功同學的服裝上這里要有一點話說：音樂是藝術部門的一種、從事音樂的人沒有不懂藝術的？服裝上的表現是尤爲顯明、尤其是女性。但每個節目一換衣、似乎是不必、而於色調上可以看出對於藝術的修養。擧個例吧：林雅貞小姐服裝的高雅是遠超過了唐菁小姐。這是有目共睹的事情、因此我想到陸以循太太在北京協和禮堂演奏時的潔白禮裝、和女子文理學院在協和禮堂演奏時的一律銀灰色與一律潔白色的夏季綢旗袍。

鍾太太——鍾衛山的母親——致辭的時候、不知道是因爲說話聲音小、或者是離得觀衆太遠致辭完了竟有不少觀衆退席、以及口琴合奏完畢後就有大批觀衆離去、這都是觀衆的不禮貌。（寫眞係聖功女中音樂會之大合唱）

淚

秋生

「淚」是女子唯一的工具、女子無論做一件什麼不得已的事、總斷不了的得流幾次眼淚。

就我個人來說吧？更是時常的要流淚、因爲我感覺到我可憐、——因爲我不了解我的母親、我正日在抱着懷疑的態度及研究的精神在秘密中觀察我的家庭。

我們是從東北遷移到這邊的、我不甚了解我的母親是親的是後續的、在東北常有人對我說、看這樣兒妳的母親是繼母、若不那能對待妳這樣兒的痛苦呢！我答說：大概不會吧、可是他們大多數說是這樣兒說、怎麼對待妳弟弟是那般的溫柔親愛她呢、——母親說話兒的時候、她也會經說生我的時候長與短、這樣看起來、也好像是親的、我又奇怪、我的面目不像父親、而且更不像母親。——

四年前我在東北那兒是過着牛馬的生活、差不多天天要打罵幾次的、那時父親還叫我上學、我在小學上了五年、後來我父親回了一趟家鄉、可恨我的母親叫我請了長假、那時的我眞有自殺的心緒、一則想念父親、二則失了學、三則還得在家做丫頭、打來罵去、眞是整日的淚不斷、平常我的眼淚就比任何人的多、再加上不幸、那更是特別的多了。

現在我們遷移到青島這邊來、父親的差事也高升了、我們家裏的經濟也寬餘了、僱了人做一切的事、我又有了上學的好機會了、父親便把我送到中學裏上學了。想起了從前的我、是何等的呢！差不多整日是在和淚接合、——唉？我的母親正在嫉妬着我呢、我現在快樂的如同出籠的小鳥、所以我才做了這一篇文、貢獻於任何人都知道我這隻出籠的小鳥。是何等的快樂呢。

課堂上的用功方法

李日知

同是一級的同學、同在一個課堂裏聽講、同在一個教室裏自習、但有的人功課好、有的人功課劣、有的人越到考試時間越忙亂、幾乎弄得寢食不安、考來却抓耳撓腮寫不出來、有的人越到考試時間越輕鬆、在操場上打一會球、跳兩次遠、考試時、悠閒的寫來、便都源源本本、一字無訛、這是一個什麼緣故呢？是腦筋有差殊嗎？其實相差無幾。是預備的時間有長短嗎？休息的時間是一樣的、那麼到底是怎樣的一回事呢？他的關鍵、這「課堂上的用功方法」、便是其一。

獻給愛好籃球的朋友們（三）

載

五、要有忍耐心

古語云「鐵打的房樑磨綉針功到自然成」鍛鍊一項更非一朝一夕可以如願既使有了優良的技術、但缺乏經驗亦難成名、故[illegible]在練習時、當有忍耐心、不可存一蹴立就的心理。

六、勿存自滿心

自滿是一個球隊致敗的導火綫、驕者必敗、這又是很顯明的條例、所以在練習時、或比賽時、均勿存別人不如自己的心理、不過在正式比賽的時候、亦當有自信的力量。

七、應大量

如狼似虎般的球員、在那有限的範圍內猛鬥、激烈的進攻、奮勇的死守、雖有裁判在旁觀戰、亦難免有互撞或絆倒等情、但無論受到任可創傷、絕不該藉端和人計較、或起報復之心。

八、應有進取心

因二隊比賽、如置身於戰場一般、不可存偷懶和委靡不振的心理、假若稍有懈意、被敵方偵知、乘機而反攻、致措手不及、勢如破竹、將無取勝之可能、故應時時振作精神、努力進取、希一擧成功之念。

九、應有戰鬥精神

我國球員之通病、既在比賽時稍受挫折、就馬上起了畏縮不前的心理、實乃大錯、凡事絕不能因小受挫折就灰心、應有始有終奮發戰鬥精神、勇敢直前、貫澈到底、但也不是一昧蠻幹、致犯規被罰等情。

十、能勝能敗

二隊比賽、故然勝者喜、敗者憂、不過在比賽開始的時候、不要對於勝敗之關念特深、致使心怯而發慌、投籃亦不能準確矣、但有一般球員、在比賽時所得之分數若占上風時、則精神百倍、萬夫難當、技術亦能盡量發展、若一旦佔了下風時、則萎靡不振、呆若失魂、此種現象當極力免之、須知[illegible]一個有名的英雄、必得從勝能敗、勝了愈加勉勵、敗了更當奮發振作。若能參照以上各項去作、再稍[illegible]些基本練習、我青島之理想中的球隊、則不難期於始現矣（完）

漫談讀書

青商 于新泰

讀書人、普通分兩種、一種是有錢的、一種是貧窮的。有錢的人、不必顧到物質生活的條件、可以寫意的讀他所要讀的書、毫無牽制和愜意。貧窮的人、因爲要顧到物質生活、在精神上、勞力上、時間上、都比較要困苦些。一般地看起來、有錢的人讀書的收獲應比貧窮的人豐富些、成功也應當比較快速。而事實上、因了環境的寬裕而獲得良好的超越的智識、技能的固然也有、大部分青年却都爲富庶所累、往往是物質生活一寫意、便不肯努力克苦、甚至墮落起來。反之、一些貧窮的青年、到往往有好的結果。這是因爲他們能克苦、能苦讀的緣故。

苦讀是一件值得頌讚的事、在吾國的古人中、有好多實行苦讀的人物、流傳下來的歷史記載中、累累記着有名人物早年苦讀的故事。什麼囊螢映雪咧！鑿壁偷光咧！頭懸樑錐刺股咧！這差不多是人人都知道的史實。後來他們都找到了成功的歸宿、尤其是他們那種咬緊了牙關忍耐着惡劣困苦的環境而苦幹的精神、是值得我們後人取法崇敬的。有人說：「苦讀是件苦事情、沒有堅强意志的青年、是辦不到的。」其實苦讀並不全是苦、眞正懂得讀書三昧的人、一定可以在苦讀中接觸到樂趣。這一種樂趣是超物質的、精神的、至高無尚的、非常可貴、不輕易可以得到。

青年人、在某種觀點說來、是和一塊鐵一樣的、一塊生鐵如果不經鍛煉決不能成爲一種有用的東西。生活、讀書、是一種鍛煉、是火、火越是熾、鍛煉出來的鐵也越是硬、越是在困苦之下讀書的、一定比別的更成功、就是因爲常磨鍊着的緣故。

現代大部份青年學生、無可諱言是在一種極浪漫的狀態中、他們不明白他們讀書的目的是什麼、只是鬼混了幾月、等到知道時、只有坎坷而已、請想這是一件多麼令人痛心的事呢！我們現在應該覺悟、清醒、應該來提倡苦讀、挽救這些徬徨在歧途上的青年學生。

通常學生們、利用上課時間的情形、有如下幾種：

一、玩味——尋教師身體上的缺點、或者說話的語病、來細細玩索滋味。

二、鬥趣——尋些與書本不相干的、或者怪異不經的問題、來質問教師、以博得一粲。

三、看其他書籍——例如有心愛的小說未看完、或者下一點鐘有緊迫的科目、要利用這時間看一點。

四、磕睡——睡的情形、一種是夢周公、一種是假睡、假睡、眼睛雖然沒有閉合、可是精神已經渙散、同呆子一般、不發生什麼感應了。

五、幻想——無論對於家裏的事或者學校的事情、作些過去未來的聯想、上課的時間、本來有限、再加上這些利用、聽講的時間、當然沒有了、那麼教師苦口講的、只等於東風馬耳、過後提起書本來、仍同沒曾講過的一般、到了教師考問時、提出某某問題、自己或者還在納悶、這些問題、怎麼沒曾聽見講過、只此一點、用心聽講者、便着了便宜、他在班上、集中精神、將教師所講的和補充的、一一都記憶明白、再抄一遍筆記、下課後、對照着書本、只將舊印象重提一提、便很容易的記住了、所以無形中節省了腦筋與時間、可是這種經驗、多半沒有肯向別人說出來的、別人只覺得他的天才和腦力神奇罷了。

要集中精神聽講、可是也不容易、須有根抵與門路才行、因爲聽講是一件枯燥乏味的事情、在教師方面、雖然儘管講求有趣、但講書總不比談天說故事、可以生枝添葉的隨便一說、所以枯燥的、在聽者方面、含含糊糊、莫明其妙、所以是乏味的、有時雖然強迫聽講、也如同嚼蠟、格格不能下咽、這當中便須根抵與門路了。

什麼是根底？便是把以往所學的全都明白、綜合起來、成一個有系統的概念、再接着要求未知的知識、這樣對於課堂上所講的、可以知所從聽了、譬如、全盤學問是一個故事、每次上課、便是一次一次的講下去、那麼故事是最易動聽和記住的、所以每次都可從領悟中得到心得和快感。反之對於以前所學的、全部渺然、那麼每次聽講、也只如從半腰裏插上聽故事、雖有任何熱鬧的節目、也不感有趣。

什麼是門路？人的注意力是有限的、集注聽講的時間久了、是要使功能減低、但善聽講者、自有他的經驗的調轉方法、有時或者用手在前額撫摩幾下、有時或者將身軀略作活動、這樣他的注意力、便喚回了、教師所講的、有詳有略、有粗有細、但受業有專精、得道有先後、他自有他的經驗、我便可聽取來幫助自己的心得、如此許多寶貴的東西、可以從教師嘴邊探討出來、那是多麼的津津有味呢？即便有有發生疑問、也可在師生簡斷的問答中、完全會意、此中三昧、要眞說起來、却也難對外人道也、只有各人自已在上課的時間、試行集中精神來聽講好了。

淋疾撲滅

優龍 "BANYU" 1/10

欲求撲滅淋病 惟有服用優龍

與梅毒之六〇六並駕齊驅之本劑之出現'乃今日淋病治療界之劃期的存在。有强烈殺菌力'經過數日之內服'即能完全治癒'致受一般治療界之絕讚。淋病非不治之疾'恐係不求醫療所致也。治癒率爲百分之九八。

全快率98%

YURON "BANYU" 20T

東京・日本橋 萬有製藥股份有限公司

醫學博士 森田資孝先生推贊

註冊商標

頭痛聖藥 腦新

頭痛!!宜速服

腦新如遇頭腦疼痛非常難忍時、頭目眩暈神智昏迷時、或讀書過度精神疲倦時及惡醉宿酒未醒時、倘速服腦新可立見奇効、其効若響、服後三分鐘、頓覺頭目爽快神智清新、苦痛若失、有如夜月秋遊能有心曠神怡之妙、此偉績確爲本劑獨具之特長、且雖連續服用、對於腦神經或心臟胃腸等、决無副作用、亦無影響、孕婦服用亦無害

"NORSHIN" 新腦 ノーシン

大日本名古屋市 荒川長太郎合股公司

君之頭髮

常要爽快清潔！

洗髮時請用具有下開四大特長的資生堂洗髮粉最是適當

(1) 製爲碎末故易溶解
(2) 不含鹼性故無頭髮變爲赤色或碎掉之憂
(3) 絕無如從來洗粉之惡臭
(4) 使頭髮由本質增加美艷黑潤

資生堂洗髮粉 シャンプー

★男子可用此三分之一量

東京銀座 資生堂

最新酵母製劑 食母生 胃腸良藥 大衆補品

補 促進新陳代謝 促進吸收作用 補給營養成分 輸入各種維他命

治 消化不良 大便閉結 面皰痤瘡 一般衰弱

考其質 辨其味 方知濃厚卓絕勝人一籌

藥房均售

信誼藥廠監製

青島辦事處亨盛洋行內 東鎮歸化路十二號 電話三一二一四號

贈閱 精美小冊二種「神童畫傳」「文課精華」函索即寄

用新樂的能一網打盡 惡症如狡兔三窟

用新樂的能澈底除根 老濁如古樹根深

用新樂的能解救最速 白濁如羅奴受縛

用新樂的能萬效如神 淋病如隔靴搔癢

用新樂的能一劍斬决 新淋如春筍勃發

一手包辦

新樂的能 藥房均售

最新發現白濁淋病特效藥

女用新樂的能 男用新樂的能

解決新老女子白帶 解決一切男子淋病

電報掛號1851 新星西藥行總經理 上海汶克路西區屋

營業課目

棉花、綿系、綿布加工品、人造系布毛呢、人造絲布製品、砂糖、罐頭海產物、石鹼、染料、洋灰、三合板建築材料、其他一般雜貨機械部分品製作及修理、木工品製造（甲斐鐵品所經營）電二六九五號

共榮社石鹼製造所 日本油脂株式會社 代理店

青島堂邑路七號

江商株式會社 青島支店 [華名 江商洋行]

支店長 二八二四號
棉花係 四六三三號
雜品係 六二二六號
綿系布加工品係 二六八六號
閱 二〇三一號
華五帳房 二六六五號
交易所專用 五二七二號

鮮味養胃 九味一

家有九味一 白水變雞汁

妙特靈 藥水・去濕止癢 藥膏・拔毒收功

各處均售

代理品目

花露水香皂 花露精香粉 麒麟送子牌鏡子 牙刷子・卡子・梳・ 鉛筆・手帖・暖水瓶・ 玻璃花瓶 利集滿牌靴墨油 一般雜貨各種・ 衛生陶器・鋪地漆布 人絹織物・人絹手巾 人造絲織物・毛布

合名會社 香川商店 青島出張所

青島奉天路三〇二號・郵局前・電二八六二號

總行・神戶市葺合區磯上通八丁目

營業科目

電氣材料・工業材料・機械工具・船舶用品
水道用品・建築材料・鑛山用品・釘鋲地金
五金雜貨 油漆顏料

天成洋行

青島恩縣路三號

電話(二)七一六二(二)七三九三(三)一六〇三號

支店 濟南三大馬路緯四路六九號

支店 天津 日界旭街二七號 法界二號路五三號

出張所 北京 徐州

經濟

興亞院森岡長官談
華北經濟問題
食粮燃料等對策獲有成案
利用遊資下月將發行彩票

北京十七日中華社電 三國同盟締結後、東亞共榮圈之確立、其華北經濟界所負之任務亦愈重大、興亞院華北連絡部、森岡長官、十六日與新聞記者團會見、關於目前之華北經濟各問題、談話如左：經濟開發問題、華北經濟開發計劃大體分爲三階段、一、長期的計劃、二、五年計劃、三、應急的計劃、長期的計劃、乃十年或十年以上之計劃、五年計劃、以明年爲起點、大體因仍前者之五年計劃、應急的計劃、乃隨最近時時刻刻變化之各種情勢、而講求隨機應變之方策者、現在一般懇請變更種種積極的至消極的計劃、以應付三國同盟締結後美國之對日經濟封鎖政策等等、例如煤油食粮問題、最可重視之問題、然不能爲諸君詳言之、又績材銑鐵之供給、雖亦成爲問題、然其對策、已大體獲得成案、例如企圖利用山西鐵廠之遊閒設備等、當可確保相當量之供給也、關於煤之增產、亦因鑑於確保機械材料、故決定方針、將日本非能率的煤礦機械運來、以華北中心主義進行採礦公定價格制之強化問題、現在對於日商方面、以九一八價格暫時仰制零售價、華北方面、因無其法直拘束力、致助長商品流向華商方面之傾向、俾對此種傾向、不加過問、則顯然於物價政策上發生惡影響、故當局方面、爲使華商方面亦採用實施、言無二價制度起見、目下正在檢討中、勞力問題、自滿洲國對華北之寄款限度定以五十元爲限以來、滿洲國之勞力、似感不然、華北方面擬充分對照滿蒙華北之勞力需給狀況後、力謀最有効的勞力分配、因此也僅委託華北政務委員會內之勞工局、爲從來滿洲國之勞動者招募機關、且使之包含於華北方面之機關內、或使之逐漸解散、以謀分配之圓滑、食粮對策問題、自開發華北經濟及安定人心上觀之、食粮對策、亦屬重重、如去年己講求對策、昭致引起三國運來麵粉及原麥、現已擁有大批存貨、又本年度蒙疆地區豐收、可自該方面輸入食粮、且可自滿洲國獲得雜粮、故舊正以前之食粮、可充分確保之也、因此問題、端在舊正以迄明年青黃不接時期之準備、關於此點、目下正在研究中、日內可獲端倪、當地資金之活用問題、因華北當局之繼續金融緊縮政策、致一般市場之金融、相當逼迫、長此以往、則生產資金、亦有枯竭之虞、故目下大發財務官事務所對一名一萬元以上之日本寄款、正加注意、同時關於活用正樹立種種計劃、擬自十一月一日起、發售彩票、刻在準備中、又準此各地之賽馬、亦擬於可能範圍內許可之、藉以聚集遊閒資金也。

津麵粉存底厚
市價依然不定
當局對奸商將嚴厲取締

天津通訊 連日麵粉狂漲、二三日間、每袋上升元餘、尤以澳粉與美粉、從來爲市場致亂媒介奸商利用操縱、從中漁利蓋亘、近日麵粉市場、平穩多日、而一部澳美粉奸商故意以時局關係、煽動人情、隨之連次上漲、澳粉每袋由十五元三四角、一躍而達十六元六七角許、因之市場一時趨於混亂、據聞此二三日間租界專營澳美粉之四大粉商前此曾合購澳粉三十餘萬袋、至是更乘機活動、故近日尤呈興奮、連日已售出大半、一方市民於民食平糶中、因突各狂漲、惹起恐慌、一時麵粉經紀、亦興風作浪、因之演成近月稀有大變動、據聞當局對麵粉奸商之高抬市價、早經取締、並有充分日本統制粉調劑、值此市場變動當局已嚴厲取締制止並準備根本剷除奸商辦法、同時對於不法之粉商、經紀人、將予有效辦法對付、據市場消息、津市麵粉存底、非常豐厚、外銷又極困難、而在當局取締下、行市不至再有巨變、日內即可回落云。

又訊 當此市內物價低落、小麥豐收、新稻米正在上市之秋、惟麵粉竟連次上漲、二三日間每袋狂升元餘、以致市內之售各種雜糧、無不受其影響、市價隨之微趨上升、研究其原因、則不外奸商以圖漁利、假藉英美僑商撤退日後各貨來源困難、暗中操縱市價、市價隨之步趨上游、查本市現存麵粉不下六七百萬袋、且市內壽豐及福星三吉三廠、每日產量約在三十袋之多、而麵粉一種獨漲、茲當局者爲謀安定民生、平抑麵粉市價起見、現已決定對不法奸商及經紀人嚴加以取締、以安市場民生云。

京津水路交通
建署計劃完成
將與各關係方面推進一切

北京通訊 建設總署頃爲發展運河之運輸事項起見、擬將京津間之運輸、以運河爲主體而計劃之、以將來將拖帶五百噸以上貨船二艘爲度、因白河之西須開掘新河、擬即利用此項土方、建設京津間高速車道路、於通縣及北京南面、往西開掘、使與永定河之運河銜接、又本河流經過通縣及北京東郊之處、擬添設支流、以利運轉、卸貨場則擬於通縣北京東南部及豐台東南部設置三處、關於運河水源之供給、在豐台碇泊所、擬由永定河引入、在本市東南部碇泊所、擬由城北清河引入、在通縣碇泊所、擬由白河引入、茲悉該運河運輸之全部設施、業已由北京建設工程局擬具妥貼、將與各關係方面推進一切云。

華北經濟協議會
委員改名譽職
每月可省經費五六千元

北京十六日電 日華經濟協議會、爲中日經濟合作之審議機關、由委員長兼任會長委員計分三種、（甲）專任委員、（乙）兼任委員、（丙）委員、由會長聘請經濟界權威及有關機關主要官吏充任之、成立以來、歷時三載有餘、關於中日合作經濟諸問題、貢獻頗多、聞該會當局、以華北開發諸事業規模粗具、共有待於協議商討無多、無須常常召集會議、且各委員多已在華北政界經濟界擔任要職、爲實事求是起見、決定於本月份起、凡專任兼任專門各委員、悉數改爲名譽職、每月可省節經費五六千元、以之移充開發事業、項中華北政治日益清明、官吏素稱廉潔、此舉益足爲有力之表現云。

日本蘋果輸出
將實行統制

天津通訊 日本蘋果本年本

濟綿紗布疋
市況下垂
成交亦不多

濟南通訊 濟市棉紗布疋價格、仍趨下游、前日成交之貨亦不多、棉紗疲十餘元、布疋亦疲五六角、

▲棉紗 二十支鳳山、一〇〇八五元、二十支三鼎、一一〇九〇元、十七支十全、八一一七元、十六支金貨、一一一〇元、共成二十餘件、

▲布疋 龍神布、三十四元、百福布、三十四元六角、

本年華北農產
均較去年增收

北京通訊 華北農產物本年度總耕作面積爲二千六百七十三萬陌（普通作物二千四百六十七萬陌即百分之九十二特用作物及園藝作物約三百零六萬陌、即百分之八）較之去年度約增加一百二十萬陌（普通作物增百分之四、特用及園藝作物減百分之二）去年度之收穫量、普通作物約二千二萬噸、特用及園藝作物約六百六萬噸、合計二千六百六十九萬噸、本預想可增收約四百五十萬噸、即增收百分之二十、（普通作物約增收三百三十二萬噸、即增百分之二、特用及園藝作物約增收一百一十八萬噸、即增百分之二十）、其主要品目之收穫量如次：

品別	本年度收穫量 萬噸	較去年所增量 萬噸	比率 百分法
小麥	五六三	二六	五
高粱	二六七	四一	一八
粟	三四八	一二一	五三
玉蜀黍	一九六	五四	三八
水稻	二四	三	七
黍	四七	一一	三二
大豆	二五六	五二	二九
落花生	七六	六	九
棉花	〇〇	〇〇	〇〇
葉煙草	六	九七	二一
甘藷	五五三	—	—

較之於去年、各作物中主要之小麥、以耕種之面積擴大（較去年約增五十七萬陌即增百分之七）而增多、全華北皆可種植之作物、以山東山西省及江蘇省之耕種狀況不良、而尚不及去年、多數作物之增收是起因於去年耕種狀況之不良云。

雜粮先後登市
市況趨疲
小米不見跌落

本報特訊 本市之雜粮交易、自入秋以來、於平硬中漸趨疲勢、近來各種雜粮、業已先後登市、交易均呈平軟之象、但小米銷路、因各地收穫欠佳、始終不見跌落、目前亦不至上漲、其他如綠豆、元豆、豆餅、苞米等項、有繼續下疲之情勢云。

張垣實施
配給燃料
將實行小票制

張家口通訊 張市石炭實行小票制度、於前日午後二時、在華北開發會議室舉行會議、由政府、市公署、領事館、民團、興中公司、蒙疆運輸公司、及各團體代表出席、協議之結果、決定十一月十日、實行配給辦法如下：（甲）票據配給處所、華人側爲市公署、（日本人側俟再決定）、（乙）票據配給時間、爲每日午前十時至午後三時、（丙）各社會家庭等之石炭配給數量、根據家庭之樣式、爐數目、人數等之申告條科而決定之。

上海日商行
增加頗多
增至七百餘家

上海通訊 據日文大陸新報消息、一年來、上海日商行家數加甚多、據日方調查、自去年九月一日迄今、日商新組織之洋行開始營業者三一百八十九家、總計七百二十一家、而一年前僅有爲五百十二家云。

京水果來源不振
行市一致上提
近郊水果產量尚豐

北京通訊 北京鮮果市場因近郊水果產量尚豐、惟西方鮮果來源阻滯、而市間銷路仍暢運往蒙疆及京漢沿綫銷售者、其數亦鉅、故行市一致上提、僅鴨梨、秋梨、鴨廣、糖梨、李齊、柿子、白梨價均和平、茲將近日市間零售價分列如左、（每斤價）

品名	價
新錦蘋菓	五角二
福祿蘋菓	七角二
香焦蘋菓	七角二
烟台蘋菓	六角四
北山蘋菓	八角八
台灣香焦	六角
河南石榴	六角四
牛奶葡萄	五角六
沙營葡萄	九角六
紫色葡萄	五角二
紅玉蘋菓	五角六
宣化白葡萄	五角六
朝鮮蘋菓	六角
玫瑰香葡萄	八角
大洋蘋菓	五角六
西山蘋菓	六角四
台灣蜜橘	七角二
廣東香焦	八角
東洋陳子	五角二
日本黃橘	五角二
日本蘋菓	四角四
北山鴨梨	三角二
昌平鴨梨	二角八
北京白梨	三角二
密餞溫朴	六角四
密餞海棠	九角六
衛青蘿蔔	一角八
大白海棠	三角二
大紅海棠	二角八
北山紅菓	三角二
北山鴨廣梨	二角八
北山秋梨	二角八
北山蘋梨	三角二
蜜餞紅果	九角六
涿州李齊	三角六
曹州木瓜	六角四
頂大柚子每個	一元四角
大同西瓜	二元二角
台灣西瓜	三元
大荔西瓜	二元五角
日本慈梨	一元四角
廿世紀梨	四角八
日本柚子	八角
京郊柿子	六分

內地雜粮豐收
麵粉市價跌落
因雜粮價疲反升不易

本報特訊 本市之麵粉、市況自入本初旬以來、呈徐徐上升之局勢、迨至步入中旬、市乃入於平和之途、似無再升能力、近數日來、因內地各種雜糧秋收頗佳、逐漸跌落、麵粉受其牽掣、亦於平和中呈下墮之象、但據該業中人云、麵粉來源、似漸不易、前途跌落之希望極微、且恐有反升之可能、惟近來因雜粮價疲、目前麵粉思升、頗不容易云。

聯合銀行
營業發達
圓券深入民間 鈔票不敷分配

北京通訊 中國聯合準備銀行近來營業之進展、大有一日千里之勢、其發行之鈔票已深入華北各地民間、近來爲流通華北之中、交、中央鈔票、受日德意聯盟之影響、日趨沒落、聯銀所發行角票、一元五元鈔票、現仍不敷分配、該行業令白紙坊印刷局、趕製一、五元兩種圓券、以便商民之流通云云。

魯賑務委會
救濟小本經營
貸款額提高本月起實行

濟南通訊 省會警察署、以准山東省賑務委員會函、爲該會附設因利局、自民國二十七年九月開辦以來、迄已三載、救濟小本經營、商民已輸數萬人、年來物價增漲不已、原定三五元之貸款、實不足以購辦貨品周轉之需、爲廣事救濟起見、前於本年九月二十三日提經該會賑務會議議決、將貸款款額提高、每戶貸數一律改爲十元、並自十月一日起實行、特函請該署查照、即希通令各分署所、轉傳各街街長通知所管境內小本經營商民一體知照、以資普遍救濟、該署准函後、已於昨訓令各分署遵照、並轉飭境內各坊長街長傳諭小本經營商民一體知照云。

半月來期現紗市
交易萎靡不振
客幫觀望銷路難見好轉

本報特訊 本市上半月之期現紗市銷路、繼上月底銷路平和、自入本月初旬以來、仍呈若即若離、思漲思疲之態、蓋因油市之不振、又兼外埠紗布傾疲、內銷不能有最高之限制價格、以致各存戶雖力謀高抬其價、終不可能、是以初旬間之期現紗布交易、形成欲漲不能、欲疲不忍之狀態、因此種種關係、買賣各幫、均存觀望裹足不前之觀念、交易亦因之大減、迨至本月五日、華北棉紗組合青島支部、以目前交易市場、各種貨物有呈上漲氣象、如紗布一項無相當限制、而至暴騰時、則市上各貨亦將隨之升起、該部爲防止於未然、特參酌目前市場之交易情勢、及社會經濟狀況、召開理事會、規定棉紗布現銷標準價格、以時勢變遷應定、故於每一週內改定一次、自經此次之限制後、現銷紗布、益見萎靡不振、現銷既呈呆板模樣、則期市銷路自亦隨之不振、迨至八日、期市紗布、略呈起翹之勢、但亦一時人情作用而已、終不能持久、旋又退落、入中旬之後、每日期現之紗布交易、雖未演成猛烈之降、但期現各貨、均徐徐下降、人情因之愈益不振、紗布組合於十二日開會規定之現銷紗布較前次規定價格略低、因之市場交易、愈形愈疲、現銷既不振、期市自亦難望好轉、以故期現各貨均入下降之途、十七及十八兩日、取引所休假兩日、故期現各貨、亦即停頓交易、但在此兩日內之零星現銷、各內地客幫、仍懷觀望態度、購辦不急、故銷路不見好轉、度其情勢、十九日開拍交易、仍難望其好轉、茲以本月中旬與上月底之比較、現紗每件落三十餘元現布每疋落一元餘、期紗每件落三十元左右、期布每疋落一元五六角云。

海外市況（十月十八日）

▲英國向各國匯兌
英美 四〇二、五〇

▲英國向東洋匯兌
孟買 一六又三二分之一
香港 一三又三二分之一
新嘉坡 二四又三二分之七
日本 一二又二分之一
巴達比亞 七、五八
西貢 一一又四分之三

▲紐約棉花
新約定
十二月 九、四六
一月 九、三八
三月 九、四二
五月 九、三四
七月 九、一三
現貨 九、六〇

▲印度棉花
平果爾
二•二月 一三八、〇
三月 一三九又四分之三
阿姆拉
二•二月 一六九又四分之一
三月 一七一、〇
白露去
四五月 一九二又二分之一

△美國向各國匯兌
美英 四〇三又四分之一
美華 五、九四
美日 二三、四九

▲各國金銀塊
倫敦銀塊
現貨 二三又十六分之七
期貨 二三又八分之三
紐約銀塊
現貨 三四又四分之三

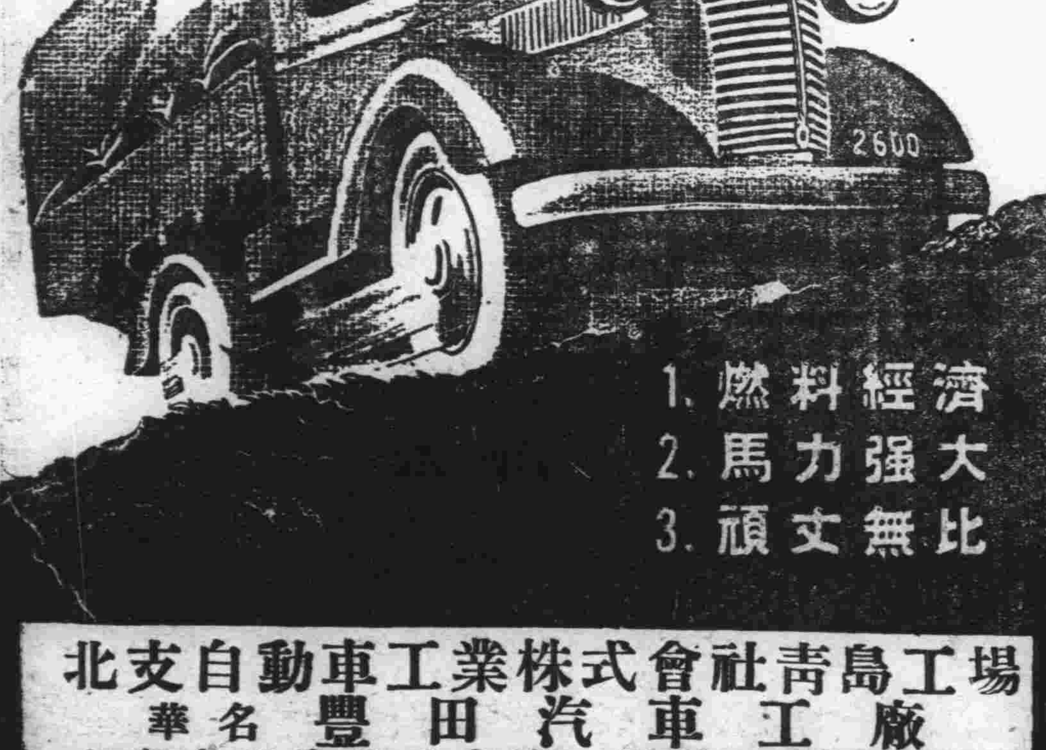

新型トヨタ
載重汽車 交通汽車
豐田
1. 燃料經濟
2. 馬力強大
3. 頑丈無比
北支自動車工業株式會社青島工場
華名 豐田汽車工廠
青島市利津路三〇號 電話七四四四番

感冒之 實効散
感冒服之有奇效而且愉快
絕無副作用 任何人均可安心服用
（定價）二十錢 三十錢 五十錢 一圓 三圓 五圓
感冒解熱特効藥 藥房均售
本舖 東京市神田明神下 師岡天然堂 振替東京二三七二番
NO44

皮膚病聖藥 妙特靈 藥水 藥膏
專治 脚趾濕癢 瘡毒腐爛 一切腫痛
各大藥房均售

青映
望眼欲穿之名篇准十六日公映
在桃色中世紀、法國發生之一一事件、有名蕩番喀蘿
諸哈者爲一翩翩美少年、有若多女子慕其美麗騎士
姿、爭獄殷勤、致該少年無法擺脫。
德國烏發影片公司大貢獻
演前半價 下午九時半以後半價
喀蒲麗喬
豪華、新撰、甘美、潑刺野放、有趣之映書、已驚倒批許家、此有如豐醇之深醉
主演 克 蘭、李茲達 愛雷斯、美麗哈爾 里里安、費 哈 弗庫他、修達爾 伯 爾、肯 蒲 安 敦、菁康蒲
監督 担任音樂 主演 助演

患淋濁受痛苦的諸位！
不用找別的啦！
效果本位
治尿寧 G-U-CIDE
大埠各藥房均有出售
發總蒿 柳韓洋行
天津日界松島街三十七號

婦女注意
小粒快速 烏鷄白鳳丸
婦女雜病……行經肚痛……見效神速……
坊間配製烏鷄白鳳丸、只用白鷄而已、本品用古方註明眞五爪白絨毛烏鷄、（喂養眞烏鷄、需時二年）、用科學新法製成小粒、服用容易、再加容易、駐顏開心强心諸品以佐之、故收效神速、與坊間蜜丸烏鷄白鳳丸、實有不同、（主治）經血不調、行經肚痛、腰酸、腿軟、面黃肌瘦、赤白帶下、宮寒不育、及婦女一切疑難喘咳、胎前產後、雜症、效力有立桿見影之速、婦女界抱有難雜症及經血失調者、請速試服、當知非虛也。每盒二元、寄費外加三角五分
青島經理北京路天合益。山東路至誠藥社東鎮嶺南藥房均售
濟南張聾子大藥房發行
各地代理張聾子藥品者均有出售或向張聾子藥房函購外加三角五分

請飲 嶗山酒家出品 海哞牌 芳香白酒
此酒係以高粱玉米大麥等爲原料按理北新法將酒內雜質完全提淨外加國人素嗜之香料使飲者無有昏暈頭痛之弊易醉易醒有酒之益無酒之害稗益衛生實非淺鮮在我國釀造術中實開一新紀元而爲混合酒類之結晶品華貴贈送親友必蒙悅納今值開幕伊始廉價出售如蒙採用定必滿意足也特此公告
各大商店均有出售
地址普集路十三號電話（三）一六五五

運動大會諸般事宜 積極進行籌備

全體職員大會商討一切

本市秋季運動大會、已定於本月二十二日舉行、關於大會籌備事宜、現正進行中、並定於十九日下午五時開全職員大會、教育局前曾召集第一次籌備委員會、由體育股長孫持中報告各點、並決議各項、茲誌之如次、

報告事項

一、本局舉辦秋季全市運動大會、業已決定、於十月二十日、假匯泉體育場隆重盛大舉行一日、仰即轉飭所屬、積極準備、屆時參加爲要。

二、本屆運動會、爲求籌備事務之圓滑起見、特加聘各校校長指導宜、擔任籌備委員、尚希各位盡量協助、以期會務之進行順利。

三、本屆秋運、因係舉行一大、故一切章則項目、大體仍依春運會辦法辦理、關於秋運簡章即行分發各校、可參看遵照辦理。

四、本屆運動會、除競賽項目外、仍有團體表演、現經規定、每校參加一項、即希各校準備、又團體表演時、會該校應持校旗立正於司令台前、以資標誌而示隆重。

五、運動會報名、已自即日開始、今日將報名單、分發各校務、希於月之七日下午五時前、報送到局。

六、本局提倡體育、向以普遍化爲原則、上兩屆運動會、曾有兩千小學生大會操、本屆爲更進一步起見、決定舉行全市中等學校女生大會操、前曾於九月五日體育教員談話會時商定、今日仍希在座各女中校長、分別通知各該校體育教員、即行會商進行、期屆時出場。

七、本屆秋運增加幼稚園生項目、江蘇黃台東鎮三校、可各選拔清潔活潑幼稚園生二十名、（男女生各十人）屆時參加。

八、本屆大會、爲節省下屆運動會經費起見、所有運動員號碼用畢後、一律繳回、尚希各委一體飭屬遵照爲要。

九、本屆大會、仍注重開幕、以迄閉幕中間、一貫之精神、至希各委訓飭所屬務各於大會當日、振奮精神、努力進行、俾期獲得圓滿結果

討論事項

一、本屆經委會擬請宇野委員負責表演事宜、鄭委員樹槐負責文書事宜、孫委員持中負責競賽事宜、張委員星文負責庶務事宜、高委員諦緣負責獎品事宜、伊委員里布負責招待事宜、周委員蜀江負責宣傳事宜、其餘糾察救護音樂等事務、擬分函警察衛生兩局、負責擔任、是否有當、請公決之。

一、本屆大會職員表、業經擬就草案、是否適當請公決之。

三、市區九小學男女生會操、及女子中學女生會操、應定期預演、何日適當、請公決之。

四、各級學校運動會日、以奇可重用假爲適宜、請公決之。

兩起球隊

銀行隊萌隊 晨隊與聯隊

天高氣爽、秋風送涼、適値各運動健兒、大顯身手之時、本市銀行與萌隊、定於十九日午後四時半、假第三公園球場、作友誼比賽、龍虎相爭、預料屆時球場上、定有一番驚人之表演云。又本市商界新組成軍之晨隊、爲觀摩球藝聯絡感情起見、定於二十日下午四時約聯隊假第三公園球場作友誼比賽、茲將晨隊隊員名錄下、隊長趙常安、隊員郭玉山、孫克俊、劉忠恕、許峯泉、宋守瑞、應玉書、陳鴻芳、卞敬華云。

參加運動員六百人 號碼業經規定（二）

二十二日前至教育局領取

青商田徑隊　二一二王英藩、二一三黃綱、二一四劉守芳、二一五李愛傑、二一六鄭元慶、二一七劉琉九、二一八楊文鈞、二一九孫紀芳、二二〇魏文章、二二一張培厚、二二二于新泰、二二三王培壽、二二四李有明、二二五高樹勳、二二六程玉順、二二七張聿森、二二八王敬臣。

青島特別市市立中學校　二二九韓長順、二三〇周國荃、二三一馬永讓、二三二鏡瑞呈、二三三張芬球、二三四韓大泯、二三五邢玉龍、二三六焦政徹、二三七張志澄、二三八陳瑛、二三九徐晉昇、二四〇呂兆俊、二四一黃炳文、二四二翟肇曦、二四三馬玉良、二四四張安民、二四五張國棟。

男子部初級甲組

市立台東鎮小學校　二四六宋忠訓、二四七馬吉福、二四八馬緒科、二四九韓光顯、二五〇高立志、二五一羅光榮。

黃台路小學校　二五二林鶴義、二五三戴光祖、二五四路光學、二五五金佩讓、二五六丁瑞兆、二五七王此三

市立江蘇路小學校　二五八陸維藩、二五九于彥錚、二六〇張國權、二六一周善富二六二孫崇智、二六三紀克明、二六四韓雷生、二六五蘇玉珅、二六七王玉奎、

市立台西鎮小學　二六八趙修文、二六九譚培富、二七〇于開益、二七一劉寶瑞、二七二盛耀珊、二七三韓瑞先。

市立北京路小學　二七四焦延江、二七五周志銘、二七六田云亭、二七七李毓瑞、二七八刁繼標、二七九于增財。

青島扶輪學校　二八〇王學武、二八一郭宗堂、二八二趙芳麟、二八三趙面敏、二八四胡仁基、二八五傅宗悅

私立尙德小學　二八六柏良軍、二八七曹佳恩、二八八王敦樞、二八九吳顯堂、二九〇宋太祥、二九一劉進學

培基小學　二九二吳可全、二九三宋從賢、二九四唐樊財、二九五王緒徵、二九六王煥章、二九七張紀瑞、二九八戰春華、二九九陳錫昆、三〇〇鄒經緒。

私立明德小學　三〇一賓面志、三〇二王業新、三〇三沈中興、三〇四馨德全、三〇五、竇玉海三〇六李學仁

私立三江小學　三〇七胡基田、三〇八江效浩、三〇九趙鵬飛、三一〇李斯強、三一一張學忠、三一二于進芳

私立崇德小學　三一三盞士鳳、三一四劉明詩、三一五徐景瑞、三一六張永信、三一七李瑞亭、三一八江福來

男子部初級乙組

北京路小學　三一九楊昌德、三二〇任法宗、三二一崔義仁、三二二張玉峯、三二三毛春和、三二四陳重寬。

青島扶輪學校　三二五趙春田、三二六張吉慶、三二七傅茂居、三二八王山根、三二九于振水、三三〇張謙吉

私立尙德小學　三三一牛名森、三三二劉殿閣、三三三宋守祥、三三四劉鎮鳴、三三五曹佳桂、三三六楊熙祥

市立台西鎮小學　三[illegible]殿文、三三八李宗[illegible]九楊稱意、三四〇[illegible]三四一劉法祥、三[illegible]星。

私立培基小學　三[illegible]澄、三四四張共鑾[illegible]戰少泉、三四六張[illegible]

市立江蘇路小學[illegible]麗生、三四八馬培[illegible]九劉青雲、三五〇[illegible]

私立明德小學　三[illegible]海、三五二宋學民[illegible]張勤禮、三五四孫[illegible]五五王鳴景、三五六[illegible]

市立合東鎮小學　三[illegible]蒲宗、三五八劉文[illegible]九王鳳儀、三六〇王[illegible]三六一譚春華、三六[illegible]翔。

私立三江小學　三六[illegible]南、三六四蔣培國、[illegible]劉明德、三六六岳[illegible]六七桂席珍、三六八[illegible]

市立黃台路小學　三[illegible]

夜市區域內 禁止車輛通行

夜市決定二十日開市

本市夜市經該公會積極之籌備、業已就緒、已決定於本月廿日開市、本市警察局、以本市夜市係屬初創、爲謀交通治安之安全計、已令飭該管市南市北兩分局、屆期禁止車輛通行各夜市區內、爲訓令事、查本局擬辦之夜市、現已據該夜市公會呈報籌備完竣、於本月廿日開市等情、據此查夜市在本市尙爲初創、難免行人擁擠、一切交通治安均須格外注意、所有在夜市區域內各路除軍用車外、一切車輛均禁止通行、即由該管分局切實指揮辦理、再夜市各商均發給攤床執照、惟不適用於日間、再本局所許可之行商均不得在各馬路間任意停留有如攤床、應即飭警一律取締、以整市容、除分行外合行令仰該分局即便遵行爲要切切此令。

台東三路 抓獲大賭窟

賭徒帶分局訊辦

台東警察分局、特務股巡官王啓明、近偵悉管內合東三路一百號有大賭窟一處、乃率警前往抄辦、當在該賭頭高心堂（年二十九歲膠州人）家中、抄獲賭犯孫希坤、柄均、幸樂善等三十二名、當連同賭具牌九等物、一併帶往分局訊辦。

爲防範疫癘流行 禁用內港海水

市署飭屬知照並佈告周知

本市市公署爲防範疫癘流行、定自本月十八日起、禁止內港使用海水等事、除訓令所屬知照外並布告市民一體週知、布告文如下、爲布告事、茲爲防止疫癘傳染起見、自本月十八日起、一星期以內、凡在本市內港遊泳、及捕魚并其他使用海水事項、一律禁止、除分別函令外、合亟布告、仰市民一體遵照爲要此布。

聖德拉薩婦女會

開音樂會

爲慈育小學籌基金

▲私立慈育小學校籌募基金、於十七、十八日兩晚八時半、在市民禮堂舉行音樂會、票價定爲二元云。

（寫眞 青島聖德拉薩婦女會、爲倉係演奏提琴之一幕）

李村分局捕獲 嫌疑犯二名

解總局訊辦

本市李村分局、因地處鄉區、對於各村之治安、一再予以撤底整理、對於宵小絕對使其在管界內潛伏、近該分局在管界內捕獲宋成溫年二十四歲彭家莊人、又紀家澤年二十九歲、桃園村人、該二人有通匪嫌疑、現已捕獲、解送警察局訊辦云。

吳尙書喪事 業經籌備就緒

廿六日開弔廿七日出殯

吳蔚若尙書逝世消息迭誌前報、茲聞吳府籌辦喪事業已就緒、請趙市長擔任總理、謝局長呂局長等、擔任協理、幷分文牘庶務招待儀仗四組、辦理一切事宜、組織名單、現已擬定、特覓登於後

總理一人請趙市長擔任、協理六人請謝局長、姚局長、秦監督、呂局長、傅局長、李委員紫垣。

文牘組辦理訃文哀啓行述祭文、請帖各種匾聯、及其他一切寫作文書等事、劉季賓先生、黃先生、劉慶會先生、蕭季旬先生、彭先生、楊伯剛先生。

庶務組、辦理收支賬務筵席、登收禮簿、及一切籌備事項、黃浩卿先生、談存忠先生、江子珍先生、孫蔚洲先生、蕭季旬先生、葉春田先生、王克俊先生。

招待組、呂局長、曹局長、梁主任祕書、姚參議、方參議、吳科長、王雨仲先生、陸佩蓀先生、王伯敘先生、陳際五先生、陸邁千先生、劉季賓先生、單伯平先生、孫蔚洲先生。

儀仗組、佈置禮堂、指揮發引路綫儀仗、保護靈輿、及送葬、楚潤軒先生、葉春田先生、王克俊先生及巡官、蕭季旬先生、杜房經理指揮小夫、

題銘旌、陳筱石先生。

題主、劉季賓先生。

點主、祝主、開弔趙市長。

襄題、張局長、呂局長。

襄禮、毛副局長、張督學、王科長、王股長克俊。

誥命樓、吳順持先生、王伯敘先生。

御賜大福壽字樓、張醒寰先生、陳際五先生。

御賜、潛虛養壽、景星照堂樓、陸邁千先生、劉季賓先生。

銘旌樓、彭先生、楊香亭、劉慶會先生、主樓、黃浩卿先生、像樓、王雨仲先生、先生。

魂橋、熊先生、朱先生。

靈輿、楚潤軒先生。

路祭、趙市長。

路奠、謝局長。

封土、傅局長。

市南分局將於最近 恢復四派出所

以謀冬防治安强化緊[illegible]

市南警察分局以冬防時期將近、爲謀管內安謐起見、該分局擬於最近期內將管內單縣路、雲南路、台西三路、山海關路四派出所恢復、刻正修飾內外、及購備家俱中云。

市南分局令職員 擬具冬防辦法

總局通過後開始實施

市南警察分局、以本市人口逐增、當此日見繁榮之時、對於冬防辦法、亟應籌備、爲此該分局長令飭各股局員擬具本年度冬防辦法、刻已擬具完竣、俟呈准警局通過後、即開始實施云。

福山縣古風猶存 人民儉樸耐勞

距烟甚近工商業發達

（本報名倉特派員通信）乘客上下、與貨物卸裝完畢、此長途汽車隊、再於警備隊護衛之下、續向福山縣城出發、漸次入於山岳地帶中行走三四十分鐘後、越過福山縣境、由窓中遠望、丘陵起伏、情景狀大可觀、五時許到達福山縣城。在縣知事、商會長、新民會代表及其他各代表者之歡迎、各戶揭揚中日兩國國旗、均表示慶祝此盛大之汽車開通式。城內民衆喜形於色、利用少數之休憩時間、視察該縣附近情況、及縣內一般之概況如次：

福山縣臨黃海、氣候溫和、煙台居其東、山東省實業繁區域也、位山東省東北部、地形似心臟、最廣處約八十里、長九十里、北臨黃海、由縣治東至牟平縣界二十五里、西至蓬萊縣界、南至棲霞縣境四十里、面積約二千五百方里。北面臨海、地勢窪下、南部多山、地勢高敞崑崙山脈盤亘全境。福山在縣西北五里、由縣山蜿蜒三十數里、至此拔起、國峯、羣山繞之、爲內劉禮登之稱爲福地、遂以名縣、邁西爲磁山、距城五十里、產磁石故名、芝罘山在縣東北三十五里、河流較大者爲清洋河、大沽河、均發源於棲霞縣境、至縣城東北永福園會合爲甲河、北流入海。在縣西三里、自山澗石孔湧出、冬溫夏涼、味清甘。瀑布在磁山東方、高數丈、水深丈許。人民除農業外、多從事於商工業、漁業次之、皆儉樸耐勞、勤於生產、崇尙道德、古風尙存、人口約二十餘萬、每方里八十六人、城鎭及商業較發達、雖山多而物產不少、主要農產物爲小麥、大豆、玉蜀黍、甘薯、高粱、落花生、果實有梨、蘋果、葡萄、柿、桃、杏、棗、胡桃等、山嶺遍植馬尾松及柞樹等、約佔全面積百分之二、共十餘萬畝、年可產出柴草七千六百餘斤。因距離煙台甚近、故商工業交易尙稱發達、製鹽漁業亦頗豐、少息後、汽車隊又馳向煙台之途、沿路秋色已濃、暮靄低垂、車行甚速。（寫眞係福山縣市街）

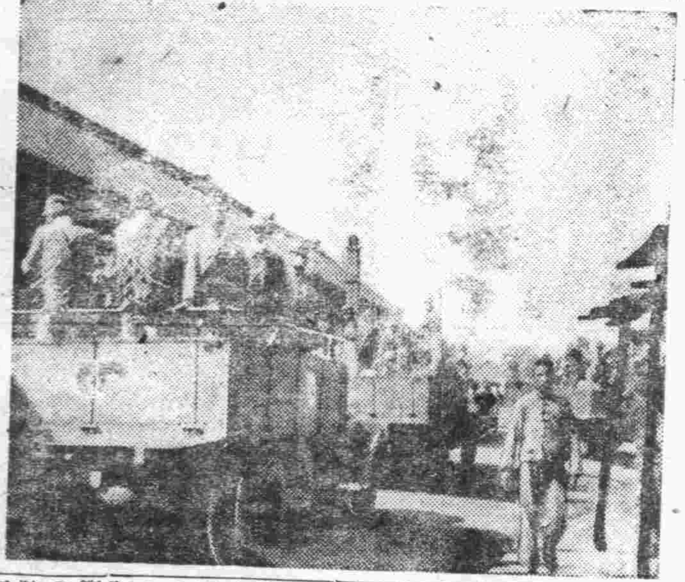

賽馬會規定十九日 各次賽馬程序

以後不起步馬亦不退票

本市競馬會、關於前次賽馬時、對於出場之馬、其不起步者予以退票、如速利、大昇發生此種情形、雖予退票、但一般顧客、曾一度向該競馬會提出致問、後經該會議決、對於今後關於賽馬凡出場之馬經過司令台後、在起點、無論是否起步、一律不予退票、現巳正式公告云、其十月十九日各次賽馬預定已辦理完畢、茲將各次出場馬匹距離、騎手、盡量分誌如下：

第一次賽新抽丙等級一〇〇〇米、花水（鶴）六一、金源（張）六〇、大和（衛）五六、光和（北川）五九、內比（曲）五九、オケサ（郭）六四。

第二次賽古馬戊等級、一〇〇〇米、紅寶石（李）六八、長洲（楊）六四、公利（翟）六三、萊甲（比洛）六六、亞米茄（郭）継新七一、白龍（北川）六六。

第三次呼馬甲等級、一〇〇〇米、雲龍（郭）六六、騰霧（張）五九、興五（麥）、イラサン（曲）六〇、一矢（翟）六四、旭丸（小谷）六〇、初春（力武）六三。

第四次賽古馬丁等級、一二〇〇米、和生（麥）六四、銀蹄（李）六二、天祿（大徐）六五、速利（翟）七一、白板（曲）六六、阿咖汙（比洛）六三、吉光（張）六五、昇光（北川）六二。

第五次賽呼馬乙等級、一四〇〇米、驪驪（李）五六、京銳（呂）五八、飛駿（張）五八、關黃（郭）六〇、麥昇（田中）六一、旭三（北川）五八、紀州（望月）五八、旭青（小谷）、奔霄（郭存）六四。

第六次賽新抽甲等級一〇〇〇米、麥星（力武）六九、永久（望月）五九、飛姬（麥）六三、菊水（小谷）七〇、旭昌（北川）六六。

第七次賽古馬丙等級、一六〇〇米、保太（望月）六六、[illegible]紫雁（大徐）六五、新[illegible]）六八。

第八次賽呼馬丙等級[illegible]〇米、活虎（北）六[illegible]加坡（衛）五七、京利[illegible]六四、白扇（比洛）五[illegible]京電（呂）五九、準[illegible]）五八、新星（足立[illegible]、富玉（小谷）六〇、[illegible]李）五七、興玉（張[illegible]、鵬程（楊）六〇、安[illegible]麥）六二、維多利亞[illegible]六〇、施登飛（翟）六[illegible]

第九次賽新抽乙等級[illegible]〇米、神風（小谷）六[illegible]八光（鶴）六一、瑪利[illegible]（劉）六二、飛熊（衛[illegible]九。

第十次賽古馬甲等級[illegible]

市鄉區中小[illegible] 本學期[illegible]

共二[illegible]

本市學齡兒童之數目、[illegible]市民之增加、相當衆多[illegible]教育局極力謀劃之結果[illegible]入學者已漸次增加、惟[illegible]陷於校舍缺乏、苦無盡[illegible]納之策、故需要入學之[illegible]兒童尙多、亟待設法擴[illegible]

沙子口張村各村鎭 災民急待救濟

六百餘家食糧斷絕

李村警察分局界內沙子口、張村、烏衣巷等各村鎭、地瘠民貧、每値豐年、村民所收穫者、不足經年之用、雖以耕田、本年膠即兩縣境內夏秋之際、靈雨爲災、纖受颶風吹襲、所有田禾多被損毀、李村一帶、地近即墨、以致沙子口、張村、烏衣巷[illegible]各村鎭被災者爲數亦不少[illegible]經該村長等調查後、食糧[illegible]絕者達六百〇六家、堪[illegible]憐、每日只靠取草根樹皮[illegible]代食糧等、特向本市[illegible]、社會兩局從速調查施[illegible]以便救濟云。

武俠小說　舞鶴鳴鸞記

王度庐著　饒海雲畫

第十二回　驛路停鞭深宵乖好夢　灞陵橫劍苦笑對情人 (11)

並已探出江小鶴就住在這東邊福源店、可是他昨夜就沒回店、想他回頭一定來、現在五里地以內的大小村莊、全都佈下了咱們的人、除非他會飛、不然他決跑不了。你們就在這兒歇着吧、我也在這兒、江小鶴如來、請你們給我使個眼色、咱們就下手！」紀廣傑也在旁把這些話都聽了、他就說：「江小鶴要來到、大家也不要慌忙、先叫一兩個人把他攔住、不用跟他動手、只跟他說些費話、然而咱們再從四下包圍、立時叫他……」正自說話、忽聽一陣鈴鐺的響聲、只見由東邊街道上馳來了一匹黑馬、馬上一個穿青衣戴草帽的高身少年、正是江小鶴。陳志俊雖然已隔十年未見着小鶴、但是他還認得、立刻他就拉了葛志强一把、驚慌着說：「江小鶴來了！這就是他！」當時神拿鄧二趕緊躲到一旁、許多人的眼光全都注視在那黑馬上的人的身上、只見江小鶴從容微笑、金鈴聲和鐵劍響、聲音清越驚人、他竟掠過了紀廣傑葛志强等人的馬匹向西、走上了橋頭、然後他又在馬上回身、向紀廣傑點點手、微笑着叫道：「到這裏來！」紀廣傑手中正摸着他的飛鏢、一見江小鶴的態度竟是這樣的從容不迫、他又不敢將暗器拿出來了。隨先囑咐葛志强等人說：「你們千萬要仔細些、不可輕舉妄動、也不可叫官人等驀然上手、江小鶴他水性精通、他若由馬上跳到河裏、咱們可就無法捉拿了！」囑咐完了、他也撥馬上了橋頭、向江小鶴說：「朋友、勝敗存亡、今天咱們就要分個清楚。你先說明、今天咱們要怎樣爭戰、是馬戰還是步戰？」江小鶴卻似乎有點莫明其妙、他就問說：「誰約的、叫你們來到這裏跟我爭鬪？」紀廣傑忿怒說：「你約的、昨夜你將字條粘在我的屋內！」江小鶴微笑說：「那我並沒有約你、我來到關中是爲尋報舊仇、除了姓鮑的姓龍的的之外、我誰也不找。」紀廣傑手按着劍柄、氣忿忿地說：「昨夜、那張字條是你寫的不是？約我們清晨來此與你比武、是你說的不是？」江小鶴傲然點頭說：「不錯、字條是我寫的、話也是我說的、可是我並沒約你們。」紀廣傑瞪眼問說：「你約的是誰？」江小鶴把臉色一繃、說：「我約的卻是鮑振飛的孫女鮑阿鸞、與你們這輩不值得一鬪的小輩無干！」他這話尚未說完、只見紀廣傑鏘的將劍抽了出來、怒向江小鶴的前胸就刺、江小鶴稍微將馬一撥就躲開了、紀廣傑的第二劍又緊接着刺來、江小鶴也抽出劍來、將對方的劍架住。此時葛志强一手提着鋼鞭、手拿着崑崙刀、後面帶着趙志龍、楊志瑾、袁志俠、都奔上了橋頭、齊掄兵刃向江小鶴逼近。江小鶴正要與這些人廝殺、忽見由西邊又來了一匹馬、也馳上了橋頭、江小鶴一看、正是鮑阿鸞、他就橫劍護身、說；「先別動手！我約的是她、如今她來了、我們先說幾句話、然後咱們再較量！」於是他將馬靠近了橋欄、一手橫劍、雙目向阿鸞去望、只見阿鸞出落得眞是一位大姑娘了、她並沒改成婦女妝束、只是把兒時的那兩條小辮改爲一條長長的鬆辮、模樣彷彿比幼小時更美麗、可是沒有那麼天眞了、她也沒擦脂粉、就穿着一身雪青色的綢衣褲、可是綁花鞋。她騎的是紅馬、鞍旁帶着刀、已不是馬家鐵舖給她打的那口尺寸短分量輕的鋼刀了、却是一口崑崙刀。江小鶴兩隻眼睛向阿鸞的身上來回的遶、他就不禁苦笑一聲、說：「鸞姑娘！十年未見面、你還認得我嗎？」阿鸞這時的面色慘黃、瞪着兩隻眼、眼裏浸滿了淚水、但是淚却流不下來、話也說不出。她的渾身都像發抖、這時的雨似乎又大了、瀟瀟地淋着她的頭、淋濕她的身子、她那雪青色的衣服已被雨淋濕、

法院公告

青島高等法院刑事判決主文

▲李仁修妨害公務上訴一案　主文　上訴駁回

▲劉漢俠妨害公務上訴一案　主文　原判決撤銷　劉漢俠無罪

今日節目

八、〇〇 新民體操 (北京)
八、二〇 初等日語講座 (北京) 久世宗一 (第八講)
八、四〇 唱片 (北京)
九、〇〇 新聞匯選 (北京) 東亞進行曲 平貴別窯
九、二〇 商情行市 (北京)
九、三五 新民講壇 (北京) 新民會之社會事業(三) 新民會中央總會部員焦定遠
一〇、五〇 歌曲唱片 (北京) 人面桃花(黎明暉) 人間仙子(白虹)
一一、五九 報時 (北京)
一二、〇〇 衛生常識 (北京)
一二、一〇 職業介紹 (北京) 危險的白喉 衛生局職員張鳳吉
一二、一五 娛樂節目 (北京) 一、相聲 酒令 高金 二、西河大鼓 馬前潑水 王艷芬
一三、〇〇 新聞 (北京)
一三、一五 商情行市 (北京)
一三、三〇 評書 (北京) 龍潭鮑駱(一七二回) 品正三
一四、三〇 新聞 (北京)
一四、五〇 娛樂節目 (北京) 一、時調小曲 十三月採茶 王秀卿 二、馬頭調 芋韓遊宮 蔡子明
一八、〇〇 兒童時間 (北京)
一八、二〇 兒童新聞 (北京) 方家胡同小學生演播
一八、二七 預報本日晚間節目 (本台)
一八、三〇 中等日語講座 (北京) 益田信夫 (第八講)
一九、〇〇 青年時間 (本台) 青島學院商學校雅樂部演奏 雅樂 一、萬年歡 二、百家村 三、出水蓮
一九、二〇 行政工作報告 (北京)
一九、三〇 演講 (北京) 關於今後禁烟之實施 禁烟局職員
一九、五〇 吹奏樂 (北京) 北京警察局樂隊定期演奏
二〇、一〇 雜曲唱片 (北京) 四季歌 (張治兒) 打蓮香 (小香水)
二〇、二〇 新聞 (北京)
二〇、四〇 牌子戲 (北京) 慶萬壽寺 杜巢金
二一、一〇 京劇講話 (北京) (第八五講) 三娘教子 徐蘭沅
二一、三九 報時 (北京)
二一、四〇 地方新聞 預報節目 (本台)
二二、〇〇 梅花調 (北京) 老媽上京 齊俊卿
二二、三〇 特別演講 (北京)
二二、五〇 新聞 由南京轉播 (北京)
二三、〇〇 崑曲 (北京) 由北京國劇學會崑曲研究會演

日曆

△陽十月十九日（星期六）△陰九月十九日
△週曆 午後七時五五分 午前七時二〇分 (三五七)(三五四)
△滿潮 午前一時三五分(五八) 午後二時五〇分(一〇四)
△太陽出入 出六時十九分 中十一時四五分四秒 没六時十九分
△太陰出入 中一時三十一分 没九時四七分

青島郵局封發郵件時刻通知

一、輪船郵件
▲十月十九日 開往大連日本
▲十月二十日 開往上海

東亞海運汽船出帆

△印船客禁載

▲門司、神戶行（前十一時）
泰山丸 十月十九日
日光丸 十月廿二日
原田丸 十月廿五日
貝加爾丸 十月廿九日

▲大連、芝罘、威海衛行
利通號 十月廿一日

▲連雲港行
大智丸 十月廿四日
克希丸 十月十八日

▲芝罘、天津行
△尼德昌德號 十月十九日
衡山丸 十月廿二日
華山丸 十月廿五日

▲威海衛、大連行
台中丸 十月廿八日
唐山丸 十一月一日

▲上海行
海通號 十一月一日
華山丸 十一月五日

▲上海、南支行
安興丸 十月廿一日
台中丸 十一月四日

東亞海運青島支店　青島館陶路四五、四七號　電話二八二一七五一七　夜間當直二八二一七七

川崎汽船出帆

▲紐育線（桑港·羅府經由）
宏川丸 十月十七日青島入港 十月十八日青島出港

▲紐育線（神戶發）
宏川丸 十月廿八日
君川丸 十月廿六日
聖川丸 十一月廿七日

▲晚香波、沙市線（神戶發）
夫羅里達丸 十月七日
玖馬丸 十一月十三日

▲桑港、羅府線
照川丸 十一月七日
浦潮多丸 十二月四日

▲中南米線（神戶發）
芬泥恩丸 十月九日
諾威丸 十一月五日

運費及其他詳細情形請向左記地址照會
川崎汽船株式會社青島代理店　株式會社昭和海運公司　館陶路取引所內　電話二二四〇〇、二二四一三

朝鮮郵船出帆

▲仁川鎮南浦行
平安丸 十月十九日入 十月二十日出
慶安丸 十月廿四日入 十月廿五日出
釜山丸 十月廿九日入 十月三十日出

▲上海行
慶安丸 十月十八日入 十月十九日出
釜山丸 十月廿三日入 十月廿四日出
平安丸 十月廿八日入 十月廿九日出

▲釜山朝鮮行
鎮江丸 十月二十日入 十月廿一日出

▲仁川天津行
新義州丸 十一月三日

船票於開船一時間以前發賣、至於運費及其他詳細情形、請向左記地方照會
朝鮮郵船株式會社　代理店 合資會社 中村組　電話二二四六〇、二二七三〇號

大連汽船出帆

▲上海行
奉天丸 十月二十日正午入 十月二十日午後出
大連丸 十月廿三日正午入 午後出
青島丸 十月廿六日正午入 午後出

▲大連行
大連丸 十月十九日午後一時半入 午後五時出
青島丸 十月廿一日午後一時半入 午後五時出
奉天丸 十月廿四日午後一時半入 午後五時出

▲上海行
黃河丸 十月廿九日入 十月廿九日出
白河丸 十月廿四日入 十月廿四日出

▲天津行
白河丸 十一月二日入 十一月三日出
長江丸 十月十八日入 十月十八日出

大連汽船株式會社青島支店　電話二二一七、二四一七、二六五六、二六三九、二四六五、二一〇五、二七五九、三〇九九五

大阪商船出帆

▲日滿連絡船（前十一時大連着）
黑龍丸 十月十八日
吉林丸 十月十九日
扶桑丸 十月二十日
拉不拉達丸 十月廿一日
烏蘇利丸 十月廿二日
桑特斯丸 十月廿三日
熱河丸 十月廿五日
鴨綠丸 十月廿六日
烏拉爾丸 十月廿七日
蒙德比得丸

至於運往各地之貨物、運費及船票價及開船日期等事、詳細情形請向左記地址照會
大阪商船株式會社青島出張所　荷客扱店 青島商運株式會社　新疆路十八號　電話二二二〇八、二二六九七、二二九三

海州組合出帆

▲海州行
元泰號 十三日入 十八日出
迎春號 十六日入 廿一日出
得利號 十九日入 廿三日出

▲衛水口行
江春號 十二日入 十九日出
瑞祥號 十七日入 廿三日出
永祥號

▲石臼所行
華新號 十八日入 十九日出
海川號 十六日入 十九日出
民安號（太平號 新順號）

▲石島行
義通號 十五日入 廿一日出
平安號 廿二日入 廿四日出

株式會社中村組　協信海運株式會社　海州汽船同業組合　電話二二四五九、二四八八號

嶋谷汽船出帆　國際運輸扱船

▲自門司
第一旨張丸 十月十七日入 十月十九日出

▲自北海道
鮮海丸 十月十四日入 十月十九日出
昭德丸 十月十三日入 十一月二日出
海洋丸

運賃其他詳細情形請向左記照會
國際運輸株式會社青島支店　電話（二二入）〇一、四四一號

本報廣告部 電話二〇六〇

中國首創 金筆專家
派拉蒙金筆
新型派拉蒙十二元特種七元甲種五元乙種三元
今日贈送變色鉛筆一千枝
今天購筆一枝（乙種兩枝）一律加送變色鉛筆一枝
青島北京路中山路美利時行分行禮

高密路五十四號
照相 旅行 投考 登記
明星照相館最快
隔日取件 價目尤廉 急用加快 當日交件
電話四九八九號

長髮生毛
富美納音
禿頭發髮　光處生毛
日本田中醫學博士靈方　說明書免費奉贈
日本田中醫學博士所創設「富美納音」生毛髮效果極靈、對於脫落、頭髮稀薄、少毛、髮淡、眉毛、鬚毛等病、過剩、禿頭、脫毛、乾皮、紛等症、且用於毛孔之鬍、薄頭、濃髮、又能預防髮病之禿頭、脫髮、落髮、及毛根之缺乏、本劑髮又長得又黑
用本藥可即時止脫、殺滅病菌、生毛效顯著、髮毛漸長●●●男女老幼有效
各藥房均有代售、各地藥房指名購買爲盼、倘各藥房缺貨、請逕向滿華各埠藥房均有代售
假冒充塞、惠購指名、富美納音（フミナン）
東京藥院　大阪赤十字病院前　電話天王寺三五五六番　振替大阪五〇八一八番
東京藥院　日本東京芝區田村町　電話芝一八七四番　振替東京三一八三二番

宏文印刷局改組啓事

茲有坐落河南路門牌六十一號宏文印刷局經理任子鑫爲擴充營業起見加入股東李益亭兼營土產生意共推李益亭爲經理任子鑫辭職自本年十二日起以前宏文印刷局所欠外債及保情事統歸前任子鑫負責清理外欠本月十二日以後宏文印刷局生意全歸李益亭負責處理恐未週知特此登報聲明
宏文印刷局前任經理任子鑫　接任經理李益亭　全啓

紀君佩啓事

啓者君佩今春與陳淑琴女士因友誼關係雙方同意無條件實行同居後以雙方意見長此一往兩不相宜故又商得同意異夢關係當經雙方央人調解今因意不合嫁娶後男婚女嫁各聽自由雙方永斷葛藤恐未週知特此登報聲明

解除婚約聲明

啓者敝人現年二十二歲經商青島於今年舊歷八月初八日父母在原籍膠縣並未徵得本人同意不但彼此性格不投且年齡亦殊杳本人同意由父母作主訂立婚約事前認特報業已聲明解除婚姻應由自主此種婚約變得方另擇匹配本人終身大事敬希親友鑒諒　合東婚約三路九七號臧潤德謹啓

遺失聲明

啓者敝人王桂一時不慎將膠中煙公司發給之一九八〇號證明書遺失除向廠方掛失補領外俟後此證明書無論落入何人之手概作廢紙特此聲明　王桂啓

遺失聲明

啓者鄙人前在龍口中國銀行儲蓄部存有A字第二十七號徐西林戶活期儲蓄存款一份並有鄙人印鑑爲憑茲因上項存摺及印鑑同時遺失除向該行申請掛失止付外特此聲明作廢　徐西林啓

遺失聲明

啓者敝有脚踏車一輛領有第五九二〇號車牌不慎被人一併竊去除向警察局呈請補領外嗣後發現概作廢物特此聲明　張學友啓

膠州同鄉會徵求會員

啓者本會已於十月六日改選成立現假本市北京路協泰號內辦公凡吾旅青同鄉請到本會辦理入會手續並領取入會證書特此登報週知

戒煙　黑白毒品　七日斷淸
本院運到大宗德國最新藥品、注射、內服、皆用清毒藥劑、無論大小、限一星期、完全戒淸、戒除期內治療、工作、戒後檢驗血液、絕無毒質存在、保永不復發、誤
痔瘡　內痔、外痔、裏痔、脫肛、火痔、漏管、結核、割治等苦、使用新藥、專治痔瘡、包治、擔保、無痛、無刀、近日、外科、概包治、外塗藥、期間、自由、不及一切肛遠各門年、症、便血、裂、創、並、妨凝號職業
濟衆診療所　山東路北首二〇〇號

調經福壽丹
經血不調、爲婦女百病之起因、此藥能調經血、行血、治經期前後錯亂、赤白帶下、久不受孕、黃瘦、前、產後子宮寒冷、症肌膚、胎前、產後諸症服用、服後身體健壯、必能生子、每盒加函購費三角五分
總經理 青島黃島路福海藥房
代售處 健民藥房 天津路 華新藥房 石村路 長春藥房 膠州路 太和堂 春和堂 泰東鎮 美華藥房 小拋島 金鄉路 威海路 滄口路 台東 發馬路 藥仁大莊
來函購時、無論多少、每盒一元、國幣二元每打二十元外埠

參茸百補腎中靈
眞元虧損、心腎虛弱、遺精滑精、夢寒精冷、腰痛頭昏、見陰不舉、服藥全愈、久服延年、准保八十老翁、亦能生子、每盒二十元
參茸百補腎中靈、乃用人參鹿茸等爲本、並加生精壯陽提腎等補品、復化固精強腎、而成、能補血、增長精氣、治陽痿、早洩、遺精、虛損、夜不見色、不安眠、流精、一切精虛、健忘、每盒一百粒、國幣二元

結婚後　夫婦爲何失歡
男患早洩陽萎　發育不全等症　必遭妻子憎恨　女患經亂白帶　乳瘦顏衰等症　丈夫更不歡迎
▲健全之男女、就是滿足的家庭、婦女生活、是的婚姻生活是、其夫以爲男子種種生命力、生理上、治療、調劑之方、不治則有礙子嗣、發育、殘疾、遺精、使精液、不足、陰痿、早洩、婦女經亂、白帶、乳瘦、顏衰等症、亦能使夫婦愛情不和、成爲家庭不和之原因、均以藥治之、
▲麟經一三六藥一元、不一等
▲新五定調片
▲四光角卜方藥、藥房
▲全病生能之同疾
▲售大璋則障有
代售 濟南山東路、新五路、漢口洲、天津、青島藥房

金城大戲院　西大森（同記）南村路
新角未到　暫時停演

中和戲院　青島山東路北首　電話二六二三號
美艷 袁小樓　大王
青衣 張文琴　花衫
秦月樓　韓子峯　筱王虎臣　楊壽山　孫慧霞
朱桂林　曹劉
殿卿　喜鈴　雅卿　雲樓　湘臣
午一時開五時止夜戲六時開十一時止
午　全本　十三妹
夜　八本　西遊記
池座每位七角　樓座每位五角　邊座每位三角
池座每位一元五角　樓座每位一元二角　邊座每位八角　（觀覽捐在內）

東鎮 光陸大戲院 分院　福寺路六十三號　電話三〇五五六
評戲座價
池座前十排 一元
池座後十排 八角
樓座前十排 六角
樓座一二排 三角
邊座後排 六角
碼座 五角
觀覽捐在外 二角
（開演時間）每晚七時起至十二時止
煩友重金挽留　祇演七天決不續演
十月十九日夜戲
評戲皇后
燕麗鶯　筱荷花　芙蓉花
花 筱荷花　劉金霞　關鳳崗　王東波　筱活猴
（全本）
井台會　小過年　海棠紅
電影名劇戲中串戲
白天電影「想吃天鵝肉」

上平安有聲電影院　滄口路廿二號　電話（五）二四八一
○時間○ 每日午後一時起至十二時止循環放映
○票價○ 七角 五角 四角 學生兒童 每逢例假十星期一時至早場一律 四角 外加觀捐一成
替人類鳴不平　引道德作旨意
十六日起連四天
藝華影業公司軍奇突起唯一傑作　社會暗殺悲情巨片
文逸民編導　路明徐芳玉東牟桐秦光爾達關宏乃琴合演
神秘夫人
夫人秘密　大怒夫惱　事出無因　查有實據
一條桃色命案　半生悲慘結局
在鞭下做舞妓　在森中鐵丈夫　愛兒在鬼的底下做女娼
魔的冷籠愛失女！

光陸電影院　海泊路六十三號
循環開演　每日一起至晚十一時　開演前期例假星期午十時
座價　頭等五角五分　貳等三角五分　叁等二角二分　小孩一角二分
十二十廿廿九日　連演四天
上海友聯影片公司非常出品
全部武俠門法神怪巨片
徐琴芳　賀志剛　領銜主演
第十集　荒江女俠
破機關惡徒受重傷　作冰人俠女走他鄉
下期接演　第十一集　荒江女俠

CAPITOL 金城電影院　湖北路二十七號　電話二七六三六
注意票價　一元五角　一元　五角五分　兒童　一元二角　八角　四角五分
華納公司四〇年最新出品偵探驚險巨片
斯泰豐遜　絲黛維蓀
二位巨星初度合演偵探巨片
間諜血
國際偵探大手腕在此片內盡之發現

光陸大戲院　平度路廿二號　電話二〇七八三〇
社會局主催婦人會義務戲
十月十九日夜戲
南北著名 小生儒雅 姜妙香　譚世英 計豔芬 何盛清
第一靠打 長生短武 楊盛春　韓盛信 袁世湧
第一做衣 唱青衫花 程玉菁　哈寶山 葉盛茂
全國聞名 譚派鬚生 譚富英　慈瑞泉
岳家莊　戰滁州　宇宙瘋　捉放曹（過公行殺呂伯奢宿店）
白天電影「仲夏夜之夢」

FOLOZU
每日五場　二、〇〇　三、五〇　五、四〇　七、三〇　九、二〇
十七、十八、十九、連映三天
米高梅特種歌舞音樂香豔浪漫鉅製
影壇新星紅髮女郎　全美聞名音樂名家
拉娜透納·阿蒂蕭
李却卡爾生及美女二百美女合演
歌如鶯　舞如燕　吻如蜜　美如仙
學宮賽舞　車廂情話　兜風擁吻
宣傳員計　大巧課女混學　小倫進學堂　做官府堂　學廣告　空喜歡　計妙失風
大學豔旖旎風流　磁性戀愛若飢若渴
即日起改價：五角一元　一元　五角五分　童票　一元二角　八角　四角五分

明星大戲院　安徽路六號　電話八九二六
每日五場　一〇、二〇　三、三〇　五、四〇　七、三〇　九、三〇　開映
十月十九日起連映五天
維廉賈根　瓊梁合演
全部天然五彩探險巨片
絕島流鶯

婦女一豔雨女　駕機海上飛　失事陷孤島　幾乎不得歸
下期公映　熱帶姑娘
即日起改價：五角一元　一元　五角五分　童票　一元二角　八角　四角五分